

Gemeinde Waldkirch

Lebensqualität pur.



Geschäftsbericht 2021

INHALT

EDITORIAL	/01
GEMEINDERAT	/02
GEMEINDEPRÄSIDIUM	/08
BAU UND INFRASTRUKTUR	/12
FINANZEN	/14
KANZLEI	/16
TECHNISCHE BETRIEBE	/19
SCHULE WALDKIRCH-BERNHARDZELL	/21
FINANZEN DER GEMEINDE	/29
ERFOLGSRECHNUNG	/30
INVESTITIONSRECHNUNG	/42
GELDFLUSSRECHNUNG	/44
BILANZ	/45
STEUERN	/46
FINANZPLANUNG	/47
FINANZEN TECHNISCHE BETRIEBE	/50
URNENABSTIMMUNG	/55
ANHANG ZUR JAHRESRECHNUNG	/58

IMPRESSUM

Herausgeber:
Gemeinde Waldkirch
Bernhardzellerstrasse 28
9205 Waldkirch
T 058 228 79 00

www.waldkirch.ch
gemeinde@waldkirch.ch

Titelbild: Aufnahme Ski- und Langlaufgebiet Tannenbergl (Bildrechte: A. Zaccari)



«Beteiligung setzt Wirkungsmöglichkeit voraus. Sonst braucht sie niemand» Zitat von Jörg Sommer

Geschätzte Mitbürgerinnen und Mitbürger

Im ersten Jahr der neuen Legislatur 2021–24 hat der Gemeinderat sich mit wichtigen und wegweisenden Arbeiten befasst. Einige davon haben wir in unserem Geschäftsbericht 2021 für Sie aufbereitet. Der vorliegende Geschäftsbericht soll zum einen aufzeigen, was wir im 2021 in unserer Gemeinde bewältigt und welche Projekte wir in Angriff genommen haben. Zum anderen bietet er uns die Gelegenheit, auch zu einem späteren Zeitpunkt ein Nachschlagewerk über die Entwicklungsschritte unserer Gemeinde vorliegen zu haben. Als Grundlage der Arbeit des Gemeinderates ist die Vision 2030 erarbeitet worden. Dazu werde ich nachfolgend einige Aussagen machen. Wie Sie alle wissen, hat uns auch im Jahr 2021 die Coronapandemie begleitet und beschäftigt. Die Gemeinde hat sich auf die Fahne geschrieben, für unsere Mitbürgerinnen und Mitbürger stets da zu sein und die Dienstleistungen ununterbrochen zur Verfügung zu stellen. Das ist uns gelungen, selbst wenn auch wir zwischendurch mit Ausfällen zu kämpfen hatten. Das Verständnis unserer Mitbürgerinnen und Mitbürger war gross und dafür möchten wir herzlich Danke sagen.

Vision 2030 als Basis

Der Gemeinderat hat im Jahr 2021 eine Vision für unsere Gemeinde entwickelt und daraus Legislaturziele abgeleitet. Im Rahmen der Mitwirkung über die neue digitale Mitwirkungsplattform von Konova konnten Sie an der Arbeit des Gemeinderates partizipieren. Die finalisierte Version der Vision 2030, der Legislaturziele und der daraus folgenden Projekte wurde Ihnen wiederum über das Mitteilungsblatt zur Kenntnis gebracht und auf der Website der Gemeinde Waldkirch aufgeschaltet. Wir danken an dieser Stelle herzlich für die Mitwirkung und Unterstützung bei der Umsetzung der Vision 2030 und der definierten Legislaturziele. Diese bilden die Basis für die Arbeit und Ziele des Gemeinderates der nächsten Jahre.

Herausforderungen im Jahr 2021

Das Jahr 2021 hatte verschiedene Herausforderungen für uns bereit. Allen voran die aufwändigen Arbeiten rund um die Ortsplanung, welche uns auch im 2021 weiter stark beschäftigten wird. Mit der Zustimmung über den Verkauf der Liegenschaft Arneggerstrasse und die Ablehnung der Verselbständigung der Technischen Betrieben Waldkirch haben Sie als Stimmbürgerinnen und Stimmbürger die Grundlagen für die weitere Bearbeitung dieser Geschäfte gelegt. Das Grundstück Arneggerstrasse 12 konnte zwischenzeitlich verkauft werden und die Überbauung geht in die nächsten Phase. Es ist sehr erfreulich, dass diese wichtige Entwicklung im Dorfzentrum Waldkirch nun erfolgen kann. Die Organisationsüberprüfung und

Ausrichtung der Technischen Betriebe konnte Ende 2021 mit dem Erlass der Eignerstrategie fürs Erste abgeschlossen werden. Nun folgen die Überarbeitung der Unternehmensstrategie und die Umsetzung der neuen «Strukturen».

Damit aber nicht genug. Es wurden weitere Grundsteine beim Ausbau des Mobilfunkempfangs sowie bei der Digitalisierung gelegt (intern und extern). Dem wichtigen Aspekt der frühen Förderung und Jugendarbeit sowie der Herausforderungen im Alter wurde mit der Projektarbeit «Begegnungsorte» Rechnung getragen. Die ersten Ergebnisse zeigen auf, dass wir hervorragende Dienstleistungen in unserer Gemeinde und zusammen mit Partnern in der Region anbieten können. Jetzt geht es darum, diese gezielt und niederschwellig an unsere Bürgerinnen und Bürger heran zu bringen. Massnahmen gegen Littering, Sachbeschädigung und Ruhestörung haben Wirkung gezeigt und Ruhe in unsere Gemeinde gebracht. Die Arbeiten rund um den Sportplatz Breiten standen ebenfalls im Zentrum des Jahres 2021. Wesentliche Grundlagenarbeit wurde auch mit der Erarbeitung und Bekanntmachung unserer wichtigen Liegenschaftsstrategie gemacht. Diese verhilft uns nun, in den kommenden Jahren die richtigen Entscheide zu fällen und in die richtigen Liegenschaften zu investieren.

Herzlichen Dank

An dieser Stelle danke ich meinen Kolleginnen und Kollegen des Gemeinde- und Schulrates, der Geschäftsleitung und der Geschäftsprüfungskommission sowie dem gesamten Gemeindepersonal. Ein herzlicher Dank auch an die Mitglieder aller Kommissionen und Arbeitsgruppen für deren Einsatz und Engagement. Ihnen, geschätzte Mitbürgerinnen und Mitbürger, danke ich ganz herzlich für Ihr Vertrauen in die Behörden und Ihre Unterstützung. Herzlichen Dank!

Ihr Gemeindepräsident

Aurelio Zaccari

GEMEINDERAT



Der Gemeinderat Waldkirch (v.l.n.r.): Thomas Grob, Gemeinderat; Daniel Fürer, Gemeinderat; Christof Wirth, Gemeinderat; Susanne Roth, Schulratspräsidentin; Michael Frei, Ratsschreiber; Aurelio Zaccari, Gemeindepräsident; Guido Brühlmann, Gemeinderat; Urban Sutter, Gemeinderat

Ressortverteilung

Per 1. Januar 2021 sind die Ressorts im Gemeinderat wie folgt verteilt:

Präsidiales	Aurelio Zaccari, Gemeindepräsident
Schule Waldkirch-Bernhardzell	Susanne Roth, 1. Vizepräsidentin
Landwirtschaft und Tierschutz	Guido Brühlmann, 2. Vizepräsident
Sicherheit und Verkehr	Christof Wirth
Freizeit und Kultur	Daniel Fürer
Energie, Wirtschaft und Gewerbe	Thomas Grob
Soziales und Gesundheit	Urban Sutter

Ratstätigkeit 2021

Der Gemeinderat behandelte im Jahr 2021 an 17 Gemeinderatssitzungen 218 Traktanden aus allen Bereichen der kommunalen Tätigkeit. Ein wichtiges und für die Zukunft von Waldkirch zentrales Thema war wiederum die Revision der Ortsplanung.

Ortsplanung - 2. öffentliche Auflage

Der Gemeinderat hat den Zonenplan und das Baureglement am 28. August 2019 erlassen, anschliessend öffentlich aufgelegt und nach dem Entscheid über die Einsprachen und der Festsetzung dem fakultativen Referendum unterstellt. Nachdem das fakultative Referendum unbenutzt abgelaufen war, wurde im April 2021 der Genehmigungsantrag beim Amt für Raumentwicklung und Geoinformation (kurz AREG) eingereicht.

Das Verfahren der Ortsplanungsrevision wurde zwar vollständig durchgeführt, jedoch hätten die Anpassungen in Baureglement und Zonenplan, die nach der ersten öffentlichen Auflage im Zusammenhang mit dem Entscheid über die Einsprachen erfolgt sind, einer erneuten Mitwirkung und öffentlichen Auflage unterstellt werden müssen (selbst wenn im Nachgang dazu das fakultative Referendum nicht ergriffen worden ist). Deshalb hat der Gemeinderat entschieden, diese Änderungen der Mitwirkung zu unterstellen. Die in der ersten

Mitwirkung und öffentlichen Auflage beibehaltenen Punkte im Zonenplan und Baureglement sind nicht noch einmal dem Prozess zu unterstellen.

Informationsveranstaltung und Mitwirkung

Der Gemeinderat hat am 26. Oktober 2021 eine Informationsveranstaltung zur am Standort Laubbach geplanten Trocknungsanlage und zu den Anpassungen in den Ortsplanungsinstrumenten durchgeführt. Da die Reaktionen auf die Aufnahme der Trocknungsanlage resp. der Zonierung einer Arbeitszone auf Widerstand stiess, hat der Gemeinderat nach der Mitwirkungsphase entschieden, die Arbeitszone für die Trocknungsanlage nicht in die Gesamtrevision resp. den weiteren Prozess aufzunehmen. Die öffentliche Auflage erfolgt im Februar 2022. Darauf folgt dann das fakultative Referendumsverfahren sowie der neuerliche Genehmigungsantrag beim AREG.



Mobilfunkausbau Gemeinde Waldkirch

Mit den Aufschaltungen der Mobilfunkantennenanlagen in Waldkirch und Bernhardzell konnte die Mobilfunkabdeckung in den beiden Ortsteilen der Gemeinde bedeutend optimiert und die Erreichbarkeit verbessert werden. Der Gemeinderat hat mit der Mobilfunkbetreiberin Swisscom auf dem gemeindeeigenen Grundstück des Pumpwerkes Bachwis einen Mietvertrag unterzeichnet. Die Mobilfunkantennenanlage in Bernhardzell wurde letztlich im Oktober 2021 aufgeschaltet. Die Mobilfunkabdeckung und Erreichbarkeit konnte so auch in Bernhardzell bedeutend und nachhaltig verbessert werden.

Corona - Massnahmen und Auswirkungen

Auch im Jahr 2021 konnten verschiedene Anlässe und Veranstaltungen nicht durchgeführt werden, da uns das Coronavirus weiterhin auf Trab hielt. Die Gemeinde hat es sich zum Ziel gesetzt, ihre Dienstleistungen und Öffnungszeiten in allen Phasen aufrecht zu erhalten und für unsere Bürgerinnen und Bürger ansprechbar zu bleiben. Dies trotz verschiedener Massnahmen, welche auch für die öffentliche Verwaltung neue Herausforderungen und Einschränkungen mit sich brachten. So arbeiteten verschiedene Mitarbeitende im Homeoffice oder an einem anderen Arbeitsplatz als gewohnt.

Grössere Herausforderungen waren mit den Raumreservierungen und mit den verschiedenen Anlagen- und allgemeinen Schutzkonzepten verbunden. Die laufenden Anpassungen der Massnahmen und Vorgaben durch den Bundesrat bedeuteten für uns, dass sämtliche Grundlagen wieder überarbeitet und die Konsequenzen abgeleitet werden musste. Zwischen den Entscheiden des Bundesrates, den Auslegungen der Kantone und der Umsetzung bei der Gemeinde lagen i.d.R. nur wenige Tage. Dennoch oder gerade darum war schnelles Handeln und eine gewisse Flexibilität angebracht und notwendig. Die Vereine und Organisationen hatten sehr grosses Verständnis und unterstützten die Massnahmen, welche die Gemeindeliegenschaften, die Trainings und Rahmenbedingungen für Veranstaltungen betrafen, sehr gut. Dafür möchten wir uns herzlich bedanken. Wir freuen uns darauf, wenn Anlässe und Veranstaltungen wieder im Rahmen wie vor Corona stattfinden können, denn für viele war unter diesen Umständen weder eine Veranstaltung noch ein Training oder ein Wettkampfbetrieb sinnvoll. Gerade die grosse Unsicherheit bei der Vorbereitung eines Anlasses hinderte viele daran, diesen überhaupt noch einzuplanen.

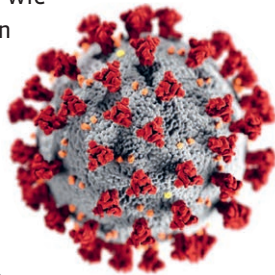

Verkauf Arneggerstrasse 12 zugestimmt

Die Bürgerschaft hat an der Urnenabstimmung vom 11. April 2021 der Entwidmung und dem Verkauf der Liegenschaft Arneggerstrasse 12 zugestimmt. Damit wurde die wichtige Möglichkeit geschaffen, dass der private Investor die Überbauung Arneggerstrasse mit dem Grundstück der Gemeinde planen und, abhängig von der noch ausstehenden Baubewilligung, auch realisieren kann. Die einmalige Chance, an zentraler Lage Wohnraum für alle Generationen zu schaffen, kann damit umgesetzt werden. Der Gemeinderat hat dieses Projekt von Anfang an unterstützt und mehrfach darauf hingewiesen, dass die Umsetzung auch im Zusammenhang mit den von der Bürgerschaft verabschiedeten Leitbildzielen zusammen hängt.

Es darf im optimalen Fall davon ausgegangen werden, dass die Bauarbeiten im Jahr 2022 gestartet werden können. Der Gemeinderat bedankt sich bei den Stimmbürgerinnen und Stimmbürger für die Unterstützung und das Vertrauen.



Fotomontage Überbauung Arneggerstrasse

Verselbständigung Technische Betriebe abgelehnt

Am Sonntag, 11. April 2021, haben die Stimmbürgerinnen und Stimmbürger auch über die Verselbständigung der Technischen Betriebe Waldkirch abgestimmt. Mit einem klaren und deutlichen Nein wurde dieses durch eine Projektgruppe vorbereitete und durch den Gemeinderat empfohlene Vorhaben an der Urne abgelehnt. Es wäre eine Chance gewesen, den Technischen Betrieben durch diese moderne Organisationsform für der Zukunft mehr Flexibilität und Möglichkeiten im Hinblick auf die Marktöffnung zu übertragen. Die Absicht, die Technischen Betriebe in ein selbständiges öffentlich-rechtlichen Unternehmen zu überführen, scheiterte letztendlich an der Urne. Der Gemeinderat hat den Entscheid der Stimmbürgerinnen und Stimmbürger zur Kenntnis genommen und auf dieser Basis die weiteren Schritte zur Erarbeitung und Umsetzung der Eignerstrategie sowie der Professionalisierung der Strukturen als Auftrag aus dem Entscheid mitgenommen. Im Dezember 2021 konnte der Gemeinderat über das weitere Vorgehen und die Organisationsanpassungen informieren. Der Gemeinderat wird das erfolgreiche Gemeindeunternehmen, basierend auf der erarbeiteten Eignerstrategie, weiterführen.



Liegenschaftenstrategie Gemeinde Waldkirch

Die Politische Gemeinde Waldkirch besitzt mehrere Schul- und Gemeindeliegenschaften. Der Unterhalt und die Sanierung dieser Liegenschaften werden in den nächsten 5 bis 10 Jahren mit 10 bis 15 Mio. Franken berechnet. Die grossen Investitionen fallen bei den Mehrzweckgebäuden Waldkirch und Bernhardtzell sowie beim Schulhaus Bernhardtzell an. Weitere grössere Investitionen werden u. a. auch bei den Liegenschaften Oberstufenzentrum (OZ) Bünt, Werkhof und Feuerwehrdepot in Waldkirch sowie beim Mehrfamilienhaus, St.Gallerstrasse 33 in Bernhardtzell, ausgewiesen. Aus diesem Grund hat der Gemeinderat mit der nun erstellten Liegenschaftenstrategie einen Schwerpunkt bei den Investitionen und Massnahmen zur Reduktion der Sanierungs- und Unterhaltskosten gesetzt.

Mehrzweckhallen Waldkirch und Bernhardtzell

Abhängig von den Sanierungsvarianten werden in den nächsten 5 bis 10 Jahren die Liegenschaften Mehrzweckhalle Bünt und Mehrzweckgebäude sowie Schulhaus Bernhardtzell bedeutende Investitionen auslösen. Diesbezüglich hat der Gemeinderat bereits in der Finanz- und Investitionsplanung 2021 (Geschäftsbericht) Finanzbedarf ausgewiesen. Der Sanierungsbedarf an der Mehrzweckhalle Bünt ist enorm, denn das Gebäude ist bereits 44 Jahre alt. 1995 wurde mit dem Bau des OZ Bünt der dritte Hallenteil angebaut. Gemäss einem Expertenbericht ist allerdings ausgerechnet die Statik der Dachkonstruktion am neueren Gebäudeteil schlecht und muss in den nächsten Jahren verstärkt oder erneuert werden. Bei den Sanierungsvarianten der gesamten Mehrzweckhalle sind Kosten zwischen 2,7 und 7,5 Mio. Franken eruiert worden. Die Realisierung eines Neubaus würde demgegenüber rund 10 Mio. Franken kosten und würde neue Möglichkeiten bieten. Diesbezüglich sind nun weitere Abklärungen notwendig. Der Gemeinderat wird deshalb im Budget 2022 für eine Machbarkeitsstudie entsprechende finanzielle Mittel vorsehen und der Bürgerschaft die weiteren Schritte aufzeigen.

Raumbedarf

Parallel dazu soll der Raumbedarf erhoben und verifiziert werden. In Bernhardtzell sieht die Situation so aus, dass das Schulhaus und das Mehrzweckgebäude ebenfalls Sanierungsbedarf aufweisen. Beide Liegenschaften werden in den kommenden Jahren rund 3,5 Mio. Franken an Investitionen auslösen. Der Bedarf an diesen Liegenschaften für die Schule und die Bevölkerung von Bernhardtzell ist ausgewiesen. Auch hier werden wir mit den in der Finanz- und Investitionsplanung eingeplanten finanziellen Mitteln aufzeigen, welche konkreten Kosten für die Sanierung auf uns zukommen.

Allgemeine Investitionen in Gemeindeliegenschaften

Im Oberstufenzentrum (OZ) Bünt sind in den nächsten Jahren Investitionen in die Beleuchtung, die Dachkonstruktion und die Schulküche notwendig. Ebenso sind die Fenster zu sanieren. Dieses Gebäude ist zwischenzeitlich 26 Jahre alt. Die Investitionen liegen in den nächsten Jahren bei rund 900'000 Franken. Auch beim 22-jährigen Werkhof Buechwis sind Investitionen im Rahmen von rund 100'000 Franken notwendig. Die Heizung, die Beleuchtung und die Schliessanlage müssen ersetzt werden. Beim im Jahr 2004 neu erstellten Gemeindehaus werden in den nächsten Jahren rund 140'000 Franken an Unterhaltskosten für die Erneuerung der Heizung sowie der Schliess- und Alarmanlage anfallen. Letztendlich fallen bei den gemeindeeigenen Schutzraumbauten Investitionen von mehreren 10'000 Franken an.

Verkauf von Liegenschaften und Grundstücken

Anstelle von weiteren Investitionen sollen Liegenschaften und Grundstücke, die keine strategische Bedeutung mehr aufweisen, veräussert werden. Die Einnahmen sollen den Reserven zugewiesen werden. Nur so wird es möglich sein, den grossen Investitionsbedarf an unseren strategisch wichtigen Liegenschaften über die nächsten Jahre auch finanziell tragen zu können. Mit dem Verkauf der durch den Gemeinderat in seiner Kommunikation aufgezeigten Liegenschaften und Grundstücke werden Investitionen von mehreren Millionen Franken eingespart und ein Ertrag von mehreren Millionen Franken generiert. Weiter können durch die Zusammenarbeit mit privaten Investoren kurzfristig gute Lösungen (Mietlösungen) für die Entwicklung unserer Gemeinde gefunden werden, ohne dass die Gemeinde viel Geld dafür investieren muss.

Weiters Vorgehen Liegenschaftenstrategie

Der Gemeinderat wird im Jahr 2022 laufend über die Umsetzung dieser Strategie, insbesondere was die weiteren Arbeiten rund um die Machbarkeitsstudie zur Sanierung/Neubau der Mehrzweckhalle Bünt und den Verkauf der Liegenschaften und Grundstücke angeht, informieren. Die weiteren Grundstücke der Gemeinde Waldkirch, wie Dorfegg usw., bleiben im Eigentum der Gemeinde. Für die Erstellung einer Machbarkeitsstudie wird eine Raumbedarfsanalyse durchgeführt, bei der die bestehenden Bedürfnisse der öffentlichen Hand, der Vereine und Organisationen ebenfalls einfließen sollen. Der Gemeinderat ist überzeugt, mit dieser Strategie die künftigen finanziellen Herausforderungen bei den Investitionen in unsere Liegenschaften sowie die bestehenden und künftigen Raumbedürfnisse erheben und abdecken zu können.

Sportplatz Breiten

Die Stimmbürgerschaft hat am 20. Oktober 2019 dem Neubau-projekt für den Sportplatz Breiten zugestimmt. Zwischenzeitlich sind einige Monate vergangen. Die Arbeiten am Sportplatzprojekt liefen mehrheitlich plangemäss, wenn auch im Bauverlauf zwischendurch verschiedene Herausforderungen gemeistert werden mussten. Der Spatenstich erfolgte Ende März 2021. Zuerst wurden die Werkleitungen erstellt, bevor die Arbeiten rund um den Sportplatz, wie etwa der Bau des Retentionsbeckens, angepackt werden konnten.



Unerwartete Verzögerungen

Unerwartete Verzögerungen ergaben sich vor allem beim Einbringen des Schüttmaterials. Einerseits erwies sich die Beschaffung von geeignetem Material als schwierig, andererseits machte das Wetter den Planern ab und zu einen Strich durch die Rechnung. Nach dem Zukauf von idealem Schüttmaterial sind nun die finalen Aufschütt- und Verdichtungsarbeiten in der Endphase.

Garderobengebäude

Gegen Ende 2021 konnten weitere Arbeiten rund um das Garderobengebäude an die Hand genommen werden. Das Fundament ist zwischenzeitlich gelegt und in den nächsten Wochen wird der Holzbau erstellt sowie mit dem Innenausbau begonnen. Fertiggestellt sind die Stützmauer zum Holzimprägnierwerk und die Winkelplatten zur Dachmüggler AG. Weiter konnten die Arbeiten an der Tragkonstruktion des Ballfangzaunes vorangetrieben werden.

Bauabschluss und Einweihung

Sobald das Wetter es zulässt, werden die Schütt- und Verdichtungsarbeiten abgeschlossen. Wichtig ist dabei, dass die für ein Spielfeld erforderliche Verdichtung des Untergrundes erreicht werden kann, bevor der Aufbau des Sportplatzes erfolgen kann. Die Baukommission begleitet die Realisierung des Sportprojektes Breiten sehr eng. Mit Befriedigung hat sie zur Kenntnis nehmen können, dass trotz der Mehraufwände durch den Einkauf von geeignetem Schüttmaterial, den Verzögerungen sowie diversen Planänderungen bei den angrenzenden Neubauprojekten und der höheren Rohmaterialkosten beim Gar-

derobengebäude, der durch die Bürgerschaft gewährte Gesamtkredit (+/-20%) nach aktuellem Stand eingehalten werden kann. Die Einweihung der neuen Anlage sollte nach aktuellem Planungsstand im Sommer 2022 möglich sein.

Einsätze des SVRG - Ortsmodul FW Waldkirch



Das Jahr 2021 war für die Feuerwehr Waldkirch ein ruhiges Jahr. Die Anzahl der Einsätze war glücklicherweise gering:

- 2 x AED
- 3 x Brandfälle
- 4 x Umweltereignisse
- 5 x Technische Hilfeleistung und Bagatellen

Ausbildung / Übungen

Aus- und Weiterbildung ist für die AdF sehr wichtig. Nur so sind sie optimal für einen Ernstesatz vorbereitet. Im Jahr 2021 wurden folgende Ausbildungen und Übungen durchgeführt:

Mannschaft

- 5 x Basisausbildung
- 4 x Einsatzübung
- 1 x All Inklusiv Abschlussübung

Atemschutz

- 2 x Halbtagesausbildung
- 1 x Abendübung

Maschinisten

- 1 x Halbtagesausbildung
- 2 x Fahrtraining je Maschinist

Kader Of/Uof

- 2 x Rapporte
- 1 x Kadertag SVRG
- 1 x Weiterbildungskurs (WBK)

Of

- 3 x Rapport Waldkirch



Sicherheitsverbund Region Gossau



Jahresbericht Kindertagesstätte Fiorino

Das Jahr 2021 war für die gesamte Kita Branche eine grosse Herausforderung. Die Bewältigung der verschiedenen Auswirkungen der Corona-Pandemie hat auch die Kita Fiorino Waldkirch im vergangenen Jahr sehr belastet und viele zusätzliche Ressourcen gekostet. Die betreuten Kinder haben sich zwar gut an die permanente Maskierung der Betreuungspersonen gewöhnt. Aber nach einem Jahr mit voller Maskenpflicht ist es für eine optimale Entwicklung der Kinder höchste Zeit, dass wieder normale Interaktionen mit mehr Nähe, mehr Singen und ohne Maskierung der Bezugspersonen stattfinden können. Besonders intensiv zeigte sich die Kompensation vieler Personalausfälle aufgrund von Quarantänen und Krankheiten. Ein grosses Lob geht an dieser Stelle an das Betreuungspersonal, welches sich mit grossem Einsatz und vielen Überstunden für die Sicherstellung einer qualitativ guten Betreuung der Kinder eingesetzt hat. Dank einem rigorosen Schutzkonzept und einer vorbildlichen Disziplin von Eltern und Personal konnte das Fiorino Waldkirch 2021 durchgehend offengehalten werden. Dafür musste die Eltern- und Familienarbeit deutlich reduziert werden und einige Anlässe fielen den Corona-Einschränkungen zum Opfer. Umso mehr durften sich die Kinder, Eltern und das Personal über zwei gelungene Anlässe ganz besonders freuen. Anlässlich eines Waldtages wurde im Januar 2021 das Waldsofa gemeinsam mit den Eltern tatkräftig aufgerüstet und für viele tolle Erlebnisse im weiteren Jahr bereit gemacht. Der Samichlaus-Abend im Dezember 2021 sorgte für freudige Aufregung bei den Kindern und einen gemütlichen Ausklang des Jahres.

Im Mai 2021 entstand der neue Flyer der Kita Fiorino Waldkirch. Dabei durfte ein Besuch bei Gemeindepräsident Aurelio Zaccari nicht fehlen. Die Kinder-Delegation freute sich, die neuen Flyer persönlich überreichen zu dürfen (www.fiorino.ch/blog/druckfrische-fiorino-flyer-fuer-die-gemeinde-waldkirch/).

Im Sommer 2021 durfte sich das Kita-Team über den erfolgreichen Lehrabschluss von Rahel freuen. Wir gratulieren ihr ganz herzlich zur tollen Leistung. Die nachhaltige Lehrlingsausbildung ist ein zentrales Anliegen der Fiorino Gruppe. Auch in der Kita Fiorino Waldkirch wird deshalb jedes Jahr eine Lehrstelle neu angeboten. Die aktuell drei Lernenden leisten eine tolle Arbeit und sind auf bestem Weg die Lehre erfolgreich zu meistern. Ende November 2021 durften wir die langjährige Kitaleiterin, Barbara Streule-Wachter, welche die Kita Fiorino Waldkirch aufgrund eines Umzugs in ihre Heimat Mels verliess, mit einem weinenden und einem lachenden Auge verabschieden.

Claudia Bachmann, welche als erfahrene Stellvertreterin sorgfältig auf die Nachfolge vorbereitet wurde, wurde vom Verwaltungsrat zur neuen Kitaleitung ernannt. Herzliche Gratulation!

Pilot Tagesstrukturen

Der Pilot «Tagesstrukturen», welcher im 2020 am Kita Standort für die Gemeinde kostenneutral gestartet wurde, wurde auch 2021 weitergeführt und entspricht einem klaren Bedürfnis. Die heutige Infrastruktur, Organisation und Finanzierung stossen jedoch mittlerweile an ihre Grenzen. Es zeigt sich zunehmend, dass die Trennung von Mittagstisch und Nachmittagsbetreuung, sowie die Kombination der Betreuung von Schulkindern und Kleinkindern im selben Haus für die Kinder wie auch für das Personal nicht optimal sind. Zusammen mit der Gemeinde und der Schule wurden durch Fiorino verschiedene Entwicklungsmöglichkeiten der schulergänzenden Betreuung erarbeitet, welche ab 2022 kurz- bis mittelfristig umgesetzt werden sollen. In der Zusammenarbeit innerhalb der Gemeinde brachte sich Fiorino aktiv in die Projektgruppe «Begegnungsorte Waldkirch» für Familien ein. Die Zusammenarbeit mit anderen Vereinen, Gemeindevertretern und Einwohnern von Waldkirch war spannend und konnte mit einem breit abgestützten Bericht zu Händen des Gemeinderats abgeschlossen werden.

Auslastung 2021

Wirtschaftlich war das Jahr 2021 erneut herausfordernd. Dennoch gibt es diverse positive Ansätze, die 2022 nachhaltig weiterverfolgt werden. Die Belegung stieg nach dem Einbruch 2020 von 8,2 auf 8,8 durchschnittlich belegte Plätze.

Das Tagesstrukturangebot wurde deutlich mehr nachgefragt, und der Mittagstisch ist ja bereits seit längerem etabliert und erfreut sich einer hohen Nachfrage. Andererseits entstanden durch hohe Personalausfälle wegen präventiven Quarantänen deutliche Mehrkosten.

Subventionierung Elternbeiträge

Eine frohe Botschaft erreichte die Waldkircher Eltern durch die Gemeinde kurz vor Weihnachten 2021. Der Kanton St.Gallen hat erstmals kantonale Fördergelder für die familien- und schulergänzende Kinderbetreuung an die Gemeinde Waldkirch zur Vergünstigung der Elternbeiträge ausbezahlt. Damit konnten den Eltern rückwirkend für das Jahr 2021 rund 15% der Betreuungskosten erstattet werden.

Die Rechnung 2021 schliesst mit einem Verlust von rund CHF 23'500, welcher durch die Fiorino Gruppe getragen wird. Die Erträge fielen mit CHF 413'500 rund CHF 70'000 höher aus als im Vorjahr und beziehen sich vor allem auf Elternbeiträge. Der gegenüber 2020 um CHF 41'000 höhere Aufwand von rund CHF 437'000 verteilt sich auf Personalkosten von rund

CHF 320'000 (73%), Materialaufwand von rund CHF 57'000 (13%), sowie Miet- und Betriebskosten von rund CHF 60'000 (14%). Die Belegung der Kita lag im Jahresmittel bei rund 38,5%, also rund 7,5% über Vorjahresniveau.

Ausblick 2022

Für 2022 ist vorgesehen, das bisherige Modell organisatorisch und finanziell den heutigen Anforderungen anzupassen. Dabei sollen der bisherige Pilotbetrieb «Tagesstrukturen» und der Mittagstisch organisatorisch zusammengelegt und nachhaltig finanziert werden. Ebenfalls soll die bisherige Objektfinanzierung der Kita auf eine zeitgemässe Subjektfinanzierung umgestellt werden. Das heisst, dass neben einem weiterhin notwendigen Strukturbeitrag aufgrund der geringen Betriebsgrösse, die Gemeindebeiträge variabel dem jeweiligen Sozialtarif für die Eltern angepasst werden.

Der Verwaltungsrat und das gesamte Betreuungsteam des Fiorino Waldkirch bedanken sich für die gute Zusammenarbeit mit der Gemeinde und der Schule und freuen sich auf die Herausforderungen im 2022.



Jahresbericht Jung-Unternehmer-Zentrum

Selbst die beste Geschäftsidee ist zum Scheitern verurteilt, wenn in der Gründungs- und Aufbauphase oder der Übernahmephase fundamentale Fehler begangen werden. Es ist deshalb von zentraler Bedeutung, dass Existenzgründer frühzeitig und auch in den ersten fünf Jahren nach der Gründung auf ein leicht zugängliches Beratungsangebot zurückgreifen können. In den vier Jung-Unternehmer-Zentren Flawil, Wil, Gossau und Wattwil werden die Firmengründer kostenlos beraten und können vom grossen Netzwerk für den Start in ihre Selbständigkeit profitieren.

Bericht aus den Jung-Unternehmer-Zentren

Im Jahre 2021 wurden rund 110 Personen professionell begleitet. Dabei handelte es sich bei über 80 Personen um neue Kontakte mit der Absicht zur Firmengründung. Neben Neugründungen wurden im vergangenen Jahr vermehrt zahlreiche Personen beraten, welche die Möglichkeit nutzten, sich durch eine Firmenübernahme selbständig zu machen. Bei Firmenübernahmen ist die Finanzierung und Tragbarkeit von grösster Wichtigkeit und eine unabhängige Beratung wird sehr geschätzt. Eine Übernahme bietet meist neue Perspektiven für die Mitarbeitenden und bedeutet eine Sicherung der Arbeitsplätze in unserem Einzugsgebiet.

Das Jung-Unternehmer-Zentrum – Neuauftritt

Der Auftritt vom Jungunternehmerzentrum hat ein neues und frisches Bild erhalten. Ein Grossteil der beratenen Personen zählen zu KMU's aus den Branchen; Handwerk, Handel, Gesundheitswesen und Dienstleistungen und widerspiegeln das Rückgrat unserer Wirtschaft. Diesem Aspekt tragen wir mit der neuen Bildsprache beim Internetauftritt wie auch beim neuen Flyer Rechnung. Schauen Sie rein auf unserer Webseite unter www.jungunternehmerzentrum.ch.

Schulungsangebot, Erfahrungsaustausch und Netzwerk

Das Schulungsangebot bezieht sich auf die Aufgaben, die sich den Startups in der Gründungs- und Aufbauphase stellen. Zum Angebot gehörten Themen in den Bereichen Verkauf, Marketing, Werbung, Businessplan und Jahresabschluss. Insbesondere haben wir zusätzliche Schulungen zum Thema social media angeboten. Die social media Kanäle für Werbung und Akquisition zu nutzen, sind gerade für Jungunternehmende besonders sinnvoll und effizient. Leider konnten wir die geschätzten Netzwerkveranstaltungen auch im 2021 aufgrund der Covid-19-Pandemie nicht wie gewohnt durchführen. Auch die Hauptversammlung musste abgesagt werden. Umso mehr haben wir uns darüber gefreut, dass wir das Martini-Forum am 5. November 2021 durchführen und rund 80 Teilnehmer begrüssen durften. Unter ihnen waren auch die Regierungsräte Bruno Damann und Beat Tinner, was uns sehr geehrt hat. Das Referat von Hanspeter Krüsi, Leiter Kommunikation Kantonspolizei St.Gallen, zum Thema «Kommunikation als Gratwanderung» war gewürzt mit unterhaltsamen Anekdoten und nützlichen Tipps. Weitere Informationen finden Sie unter: www.jungunternehmerzentrum.ch



GEMEINDEPRÄSIDIUM

Täglich im Einsatz

Das Jahr 2021 stellte nebst dem täglichen Betrieb gerade auch im Zusammenhang mit der Corona-Pandemie einige Herausforderungen an das Gemeindepersonal, die Hauswarte, die Mitarbeitenden des Werkhofs und der Technischen Betriebe. Allen Mitarbeitenden, die täglich im Dienst unserer Bürgerinnen und Bürger stehen, gebührt auch an dieser Stelle ein herzliches Dankeschön.

Dienstjubiläum

Im Jahr 2021 durften verschiedene Mitarbeitende ein Dienstjubiläum feiern.

35 Jahre

- Markus Stöckli, Leiter Bau und Infrastruktur.

20 Jahre

- Regula Ferranti, Reinigungsmitarbeiterin Gemeindehaus.

10 Jahre

- Anwar Al-Sheikhli, Mitarbeiter Werkhof.

5 Jahre

- Fabian Haag, Projektleiter Technische Betriebe.

Wir gratulieren allen Mitarbeitenden auch an dieser Stelle noch einmal ganz herzlich zu ihrem Jubiläum und danken ihnen für ihre wertvolle und geschätzte Mit- und Zusammenarbeit.



Personalmutationen

- Ende Mai hat Nicole Keller ihre Stelle als Reinigungsmitarbeiterin gekündigt um sich anderen Aufgaben zu widmen.
- Ende Juli hat Yannick Bruggmann seine dreijährige Ausbildung zum Kaufmann öffentliche Verwaltung erfolgreich abgeschlossen.
- Am 1. August startete Gian Luca Crose seine Ausbildung zum Kaufmann öffentliche Verwaltung.
- Ende August hat die Jugendarbeiterin Alexandra Büchi die Gemeinde verlassen um eine neue Herausforderung anzunehmen.
- Per 1. September konnte Rebeka Keller als neue Jugendarbeiterin gewonnen werden.
- Gemeindeweibel Bruno Mätzler ist Ende September aus dem Dienst der Gemeinde ausgetreten.

Wir bedanken uns bei den ausgetretenen Mitarbeitenden ganz herzlich für den Einsatz zu Gunsten unserer Gemeinde und freuen uns auf die Zusammenarbeit mit den neu eingetretenen Mitarbeitenden.



(v.l.n.r): Janina Hofer, Aurelio Zaccari



(v.l.n.r.): Jessica Kurer, Reto Angst, Fiona Engler, Timi Saxer, Daniela Lengwiler



(v.l.n.r.): Andreas Rüeeggger, Agi Oberholzer, Yvonne Zwicker, Markus Stöckli



(v.l.n.r.): Gian Luca Crose, Deen Nuhanovic, Oliver Müller, Aleksandra Simic, Michael Frei; es fehlt: Rebeka Keller



(v.l.n.r.): Christian Tresch, Fabian Haag, Benjamin Brunner



(v.l.n.r.): Martin Klaus, Thomas Haefele, Bruno Eigenmann, Anwar Al-Sheikhli



(v.l.n.r.): Beat Thürlemann, Irene Scheiwiler, Albert Kaiser, Thomas Strittmatter, Madeleine Thürlemann, Christoph Zahner



(v.l.n.r.): Werner Fuchs, Rosmarie List



(v.l.n.r.): Bernadette Zahner, Leonor Da Silva, Jonas Eggenberger



(v.l.n.r.): Conni Edelmann, Regula Ferranti

Waldkirch - Die digitale Landgemeinde

Waldkirch ist in Bezug auf die Digitalisierung in verschiedenen Bereichen sehr fortschrittlich. Nicht nur, dass wir eine eigene App besitzen und seit diesem Jahr auch die Ortseingangstafeln digitalisiert haben, nein auch auf den sozialen Medien und in Bezug auf die Gestaltung von Geschäftsberichten und Mitteilungsblättern arbeiten wir auf modernen digitalen Plattformen. Waldkirch hat mit Augmented Reality, den digitalisierten Ortsinformationstafeln und den digitalen Ortseingangstafeln über die Gemeindegrenzen hinweg von sich reden gemacht.



Auch auf YouTube ist Waldkirch präsent. Schauen Sie sich die Videos unserer Gemeinde doch gleich selber einmal an. Vielleicht entdecken Sie den einen oder anderen Ort resp. Weiler, welchen Sie bislang noch gar nicht kannten.

E-Partizipation / Konova

Im Jahr 2021 ist neu auch die Möglichkeit der digitalen Partizipation mit der Aufschaltung der Mitwirkungsplattform Konova dazu gekommen. Unsere Mitbürgerinnen und Mitbürger können seit 2021 auch digital mitwirken. Das heisst, nebst den bekannten Kanälen ist es nun auch möglich sich digital über eine Mitwirkungsplattform einzubringen. Die Rückmeldung erfolgt dann ebenfalls via dieser Plattform und mit einer E-Mail.

Digitale Ortseingangstafeln aufgeschaltet

Im September 2021 konnte die zweite digitale Ortseingangstafel aufgeschaltet werden. Mit dem Abschluss der Installationsarbeiten sind die beiden Ortseingangstafeln nun aktiviert und werden aktiv genutzt. Der Mehrwert für die Vereine, Organisationen und die Bürgerinnen und Bürger liegt vor allem darin, dass eine zeitnahe Aufschaltung und eine alternierende Publikation an beiden Orten unabhängig voneinander möglich ist. So können in Waldkirch und Bernhardzell verschiedene Infos platziert werden. Zudem entfällt das Wechseln der analogen Tafeln durch die Mitarbeitenden des Werkhofs.

Waldkirch App - Statistik

Im Jahre 2018 wurde in der Gemeinde Waldkirch die Waldkirch App eingeführt. Seither wird die App gegen 1000 mal pro Jahr auf iOS oder rund 500 mal pro Jahr auf Android-Geräten heruntergeladen. Zudem können wir Sie per Push-Mitteilung über kurzfristige Informationen zeitnah informieren (z.B. Wahl- und Abstimmungsergebnisse).

Durchschnittliche Besucher pro Tag

Normaler Tag	61 Views
Tag mit Push	457 Views

Top 5 Artikel Waldkirch App im Jahr 2021

1. Editorial Wahlen und Abstimmungen	533 Views
2. Abstimmungen	280 Views
3. Abstimmungsergebnisse 13. Juni 2021	264 Views
4. Gedankensplitter	188 Views
5. Verkauf Liegenschaft Steig	187 Views



Mitteilungsblatt «Waldkirch Aktuell»

Im wöchentlich erscheinenden Mitteilungsblatt «Waldkirch Aktuell», welches im Jahr 2021 insgesamt rund 450 Seiten umfasste (2020 = 440, 2019 = 500), was einen durchschnittlichen Umfang von 9,5 Seiten ergibt, haben wir wiederum versucht Ihnen ein Bild über unsere Tätigkeiten und die Entwicklung in unserer Gemeinde zu geben. Es wurden 8 Beilagen mit dem Mitteilungsblatt zusammen versendet (2021 = 8, 2020 = 8, 2019 = 9), davon 4x das Schoolblatt.

Bilder und Videos unserer Gemeinde

Im Verlaufe der letzten Jahre sind mehrere Bilder und Videos unserer Gemeinde entstanden. So zum Beispiel von unseren Weilern, der Wannenbrücke, des Naherholungsgebietes Tannenbergl, des Campings an der Sitter usw. Die schönsten Bilder unseres geschätzten Naherholungsgebietes zieren jeweils unser Titelblatt des Waldkirch Aktuell. Die Filme wurden im Portrait unserer Website verlinkt, so dass diese auch auf den Social Media-Kanälen gepusht oder verlinkt werden konnten. Waldkirch ist über die Gemeindegrenze hinaus bekannt und die Fotos und Videos finden Anklang und werden fleissig «gelikt» oder heruntergeladen.

ORGANIGRAMM

per Februar 2022

Strategische Ebene

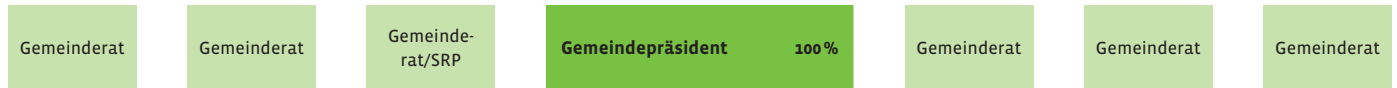

Operative Ebene

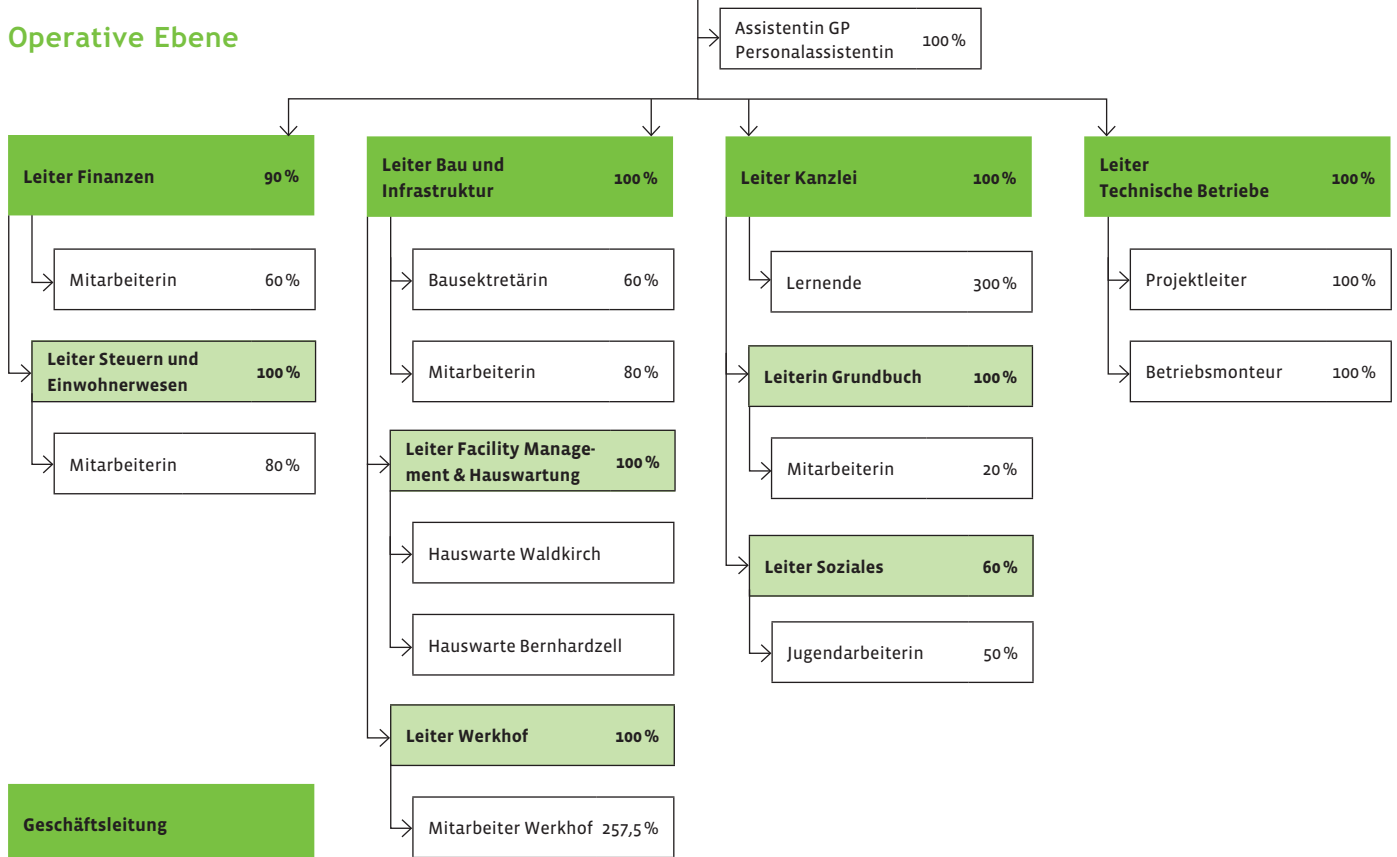

BAU UND INFRASTRUKTUR

Werkhof

Stundenaufwand der Werkhofequipe	2019	2020	2021
Gemeindestrassenunterhalt	2'319.50	2'232.50	2'337.25
Gemeindewege und Wanderwege	93.75	160.50	102.00
Werkhof, Fahrzeug- u. Gerätewartung	288.75	378.00	516.00
Unterhalt von öffentlichen Gebäuden	889.25	824.50	883.75
Feuerschutz	20.00	4.00	13.00
Zivilschutzanlagen	88.00	52.25	79.25
Militärische Einquartierungen	77.75	22.00	71.25
ARA – Pumpstation Waldkirch	94.50	196.50	103.25
ARA – Pumpstation Bernhardzell	90.50	94.00	109.50
Abwasser-Pumpstationen	215.00	253.75	199.00
Kanalisationsunterhalt	26.75	46.75	64.50
Konfiskatsammeldienst	266.50	298.25	274.50
Diverse Sammlungen (Glas, Metall etc.)	98.50	88.00	61.50
Kompostierung	45.00	70.25	52.50
Friedhofunterhalt	273.75	341.25	320.75
Bestattungsdienst	58.00	108.25	63.75
Arbeiten für Technische Betriebe	632.50	430.75	257.25
Arbeiten für Dritte	57.00	149.00	22.00
Verschiedenes (Kehrichtabfuhr, Bachkontrolle, Viehschau usw.)	624.25	527.00	563.00
Arbeitsvorbereitung	277.00	258.50	260.75
Weiterbildung	12.50	18.00	25.00
Liegenschaften	4.00	3.50	0.00
Krankheit, NBU, BU	30.25	119.00	92.50
Militär- und Zivilschutzdienst	0.00	0.00	17.75
Total Stunden	6'313.00	6'676.50	6'490.00

Baugesuche

2021:	173	
2020:	118	
2019:	123	
2018:	125	
2017:	112	
2016:	116	
2015:	136	
2014:	152	
2013:	125	

Abfallentsorgung/-verwertung

Abfallmengen	(in Tonnen)	2019	2020	2021
Kehricht		645,01	667,14	673,60
Grünabfälle		363,00	395,10	407,41
Altpapier/Karton		126,47	96,15	90,81
Altglas		47,95	54,03	52,70
Altmetall		32,65	21,57	10,22
Alu, Weissblech		2,59	2,77	2,50
Gift/Sonderabfälle		0,28	1,04	1,55
Total		1'217,95	1'237,80	1'238,80

Förderprogramm 2021 (Energistadt)

Die Gemeinde Waldkirch ist seit 2012 Energiestadt. Im Jahr 2016 wurde mit der Einführung des Energiefonds und dessen Förderprogramm eine Massnahme aus dem Waldkirch Energiekonzept umgesetzt. Die nachfolgende Auflistung zeigt, dass das Förderprogramm genutzt wird:



Förderprogramm	2016	2017	2018	2019	2020	2021	Total
Förder-Zusicherungen in Stk.	3	11	16	13	12	41	96
Förder-Zusicherungen in Fr.	8'027	37'533	52'041	49'314	37'827	63'741	248'483

Fördermassnahmen 2021

Sanierung/Modernisierung Gebäudehülle	Fr. 18'900	
Holzheizungen	Fr. 3'124	
Elektroauto	Fr. 29'717	
PV-Anlagen	Fr. 12'000	

Hinweis: Fördergesuche werden geprüft und wenn diese in Ordnung sind, erfolgt eine Zusicherung der Förderung. Die Auszahlung der Förderbeträge erfolgt dann erst nach der effektiven Umsetzung.

Strassenunterhalt

Im Berichtsjahr standen Sanierungen diverser Gemeindestrassen als wichtige Aufgaben an. Zum Erhalt des grossen Strassennetzes, und dies stets in Anlehnung an die aktualisierte Strassenunterhaltsplanung, konnten im Berichtsjahr diverse Strassensanierungen an der Tierlihueb-, der Geisshus- und an der Weier-, sowie an der Oberwaldstrasse, erste Etappe Hohfirst-Locherhof, abgeschlossen werden.



Unerwartet dazu kamen Sanierungen an der Schöntalstrasse infolge eines Hangrutsches, ausgelöst durch langanhaltende Sommerniederschläge. Die Sanierungsarbeiten konnten nach umfangreichen geologischen Abklärungen zur Zufriedenheit ausgeführt und abgeschlossen werden.

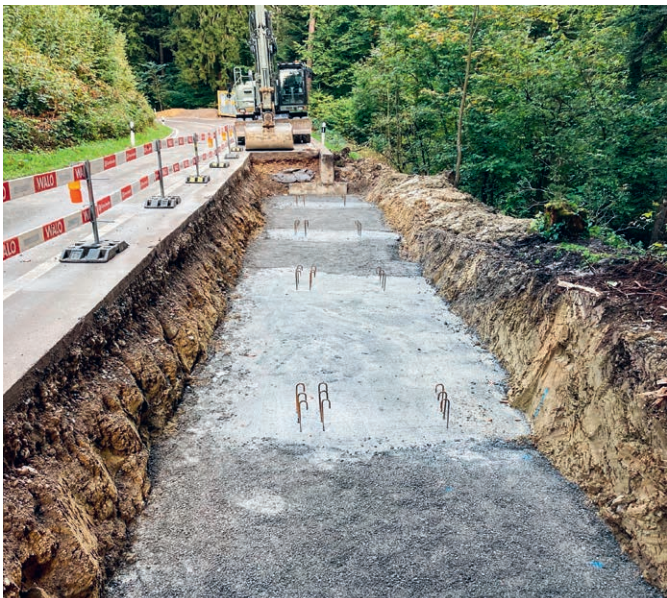

Mit den Bauarbeiten an der Lehstrasse wurde noch vor Wintereinbruch begonnen. Ein Teil der schadhaften Strassenabschlüsse konnte bereits erneuert und beschädigte Entwässerungsleitungen repariert werden. Die Arbeiten werden in diesem Jahr nach der Winterpause fortgeführt und abgeschlossen.

Der zweite Teil an der Oberwaldstrasse, Teilstrecke Locherhof-Gemeindegrenze steht im Jahr 2022 im Programm und dürfte im Sommer zum Abschluss kommen.

Strassenwischmaschine

Im Jahr 2022 steht die Ersatzbeschaffung der im Jahre 2000 erworbenen Strassenwischmaschine MFH Hochdorf 2200 an. Die selbstfahrende Strassenwischmaschine hat in den rund 22 Jahren sehr gute Dienste geleistet und hat nun ihre Lebenserwartung erreicht bzw. überschritten. Teure Reparaturen stünden an, wobei Ersatzteile teils nur noch erschwert erhältlich sind. Ein baldiger Ersatz drängt sich somit auf.

Unser Werkhofteam unter der Leitung von Werkhofleiter Martin Klaus hat im Berichtsjahr verschiedene auf dem Markt angebotene Produkte geprüft und vorführen lassen.



Vorführfahrzeug

Vor- und Nachteile der verschiedenen Produkte wurden einander gegenübergestellt. Der Entscheid fiel auf eine Aufsatzwischmaschine, die auf einen Geräteträger montiert werden kann, also keine Selbstfahrende wie die Bisherige. Diese Wahl hat den Vorteil, dass der Geräteträger (Holder C70) besser ausgelastet und folglich für verschiedene Aufgaben eingesetzt werden kann. Dies im Gegensatz zu einer selbstfahrenden Wischmaschine. Der Gemeinderat hat den Antrag aus dem Bereich Bau und Infrastruktur gutgeheissen und den Betrag für die Ersatzbeschaffung im Investitionsbudget 2022 berücksichtigt.

Militär

Erfassung Stellungspflichtige

Im Jahr 2021 wurden 27 Stellungspflichtige des Jahrganges 2004 neu erfasst. Der Orientierungstag findet am 25. März 2022 in Bernhardzell statt.

Entlassung aus der Militärdienstpflicht

Per 31. Dezember 2021 wurden neun AdA aus der Armee entlassen.

Die Entlassung aus der Militärdienstpflicht und die Materialabgabe fand am 8. Dezember 2021 in der Kaserne Neuchlen statt.

GA Tageskarten

Das Angebot der GA-Tageskarten stösst in unserer Gemeinde auf reges Interesse. Insgesamt wurden im letzten Jahr aufgrund der Corona-Pandemie jedoch nur 608 Tageskarten verkauft. Dies entspricht einer Auslastung von rund 62 Prozent.

AHV-Zweigstelle

Im Jahre 2021 hat die Sozialversicherungsanstalt des Kantons St.Gallen in unserer Gemeinde die nachstehenden Leistungen ausbezahlt:

Rentenauszahlungen	2020	2021
AHV-Renten	8'209'559.00	8'311'897.00
IV-Renten	884'945.00	819'533.00
Ordentliche EL zur AHV und IV	1'239'288.00	1'289'874.00
Ausserordentliche EL zur AHV und IV	4'920.00	0.00
Total ausbezahlte ordentliche EL im Kanton St.Gallen	332'136'436.00	333'597'160.00
Total ausbezahlte ausserordentliche EL im Kanton St.Gallen	4'153'448.00	0.00

EL = Ergänzungsleistungen

Identitätskarten

Die Anzahl der eingereichten ID-Anträge ist im letzten Jahr leicht angestiegen.

	Anzahl ID-Anträge
2021:	232
2020:	156
2019:	200
2018:	217
2017:	267
2016:	261
2015:	283
2014:	261
2013:	289
2012:	315

Einwohnerinnen und Einwohner

Bevölkerungsstatistik	Total	Waldkirch	Bernhardzell
Bestand am 1. Januar 2021	3'533	2'586	947
Zuwachs	201	164	37
Abgang	198	155	43
Bestand am 31. Dezember 2021	3'536	2'595	941

Aufteilung

Schweizer	2'893	81,8%
Ortsbürger	366	10,4%
Ausländer	277	7,8%
Total	3'536	100,00%

Geburten/Todesfälle

Geburten	42
Todesfälle	24

Zivilstand

ledig	1'572
verheiratet	1'602
verwitwet	152
geschieden	210
Total	3'536

Einwohnerentwicklung

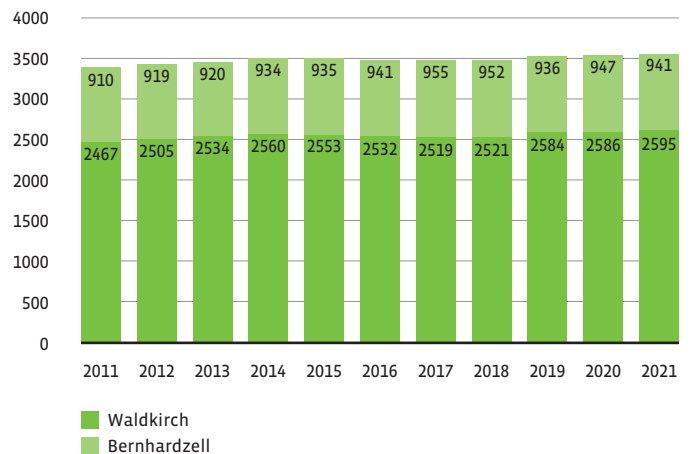

Bestattungen

Bestattungen	2020	2021
Bestattungen total (inkl. auswärtig wohnhafte)	34	24
in Waldkirch	19	14
in Bernhardzell	10	3
auswärtiger Friedhof / Privat	5	7
davon Erdbestattungen	7	4
in Waldkirch	5	4
in Bernhardzell	2	0
auswärtiger Friedhof	0	0
davon Urnenbeisetzungen	27	20
in Waldkirch	14	10
in Bernhardzell	8	3
auswärtiger Friedhof / Privat	5	7

Sozialhilfe

Neben der materiellen Sozialhilfe hat die Abteilung Soziales gemäss Art. 7 und Art. 8 SHG auch betreuende Sozialhilfe in Form von Beratungs- und Vermittlungsgesprächen zu leisten. Diese Dienstleistung wurde im Jahr 2021 neben den Sozialhilfefällen zusätzlich von 9 Personen in Anspruch genommen. Die durchschnittliche Verweildauer in der Sozialhilfe-abhängigkeit beträgt in unserer Gemeinde aktuell 20 Monate. Im Jahr 2021 wurden zwei Familien mit sozialpädagogischer Familienbegleitung unterstützt. Ebenfalls musste die Gemeinde für Fremdplatzierungskosten von zwei Kindern und einem Jugendlichen aufkommen.

Im Zuständigkeitsbereich der Abteilung Soziales liegt auch die Bevorschussung und Inkassohilfe von Alimenten sowie die Ausrichtung von Elternschaftsbeiträgen. Im Jahr 2021 sind in fünf Fällen (Vorjahr sechs Fälle) für insgesamt acht Kinder (Vorjahr acht Kinder) Unterhaltsbeiträge bevorschusst worden.

Asylwesen

Die Abteilung Soziales ist für die Unterbringung und Betreuung von Asylsuchenden und Flüchtlingen gemäss Ausländergesetz zuständig. Durch die erschwerten Zugänge an der EU-Aussengrenze und der Coronasituation war der Zustrom von Asylsuchenden im Jahr 2021 tief. Entsprechend wurden die Sollzahlen für Waldkirch angepasst. Die Gemeinde Waldkirch hat für das Jahr 2021 vom Kanton St. Gallen einen Sollbestand von 23 Personen zugeteilt bekommen. Per Ende 2021 befinden sich vier Familien und ein Ehepaar mit insgesamt 19 Personen in der Gemeinde. Der Plan für die Integration der Personen im Asylbereich ist vom Kanton klar vorgegeben. Die schulpflichtigen Kinder haben die schwierige Aufgabe sich in die Regelklassen zu integrieren und dieselbe Leistung zu erbringen wie ihre Klassenkolleginnen und -kollegen. Die erwachsenen Personen gehen direkt nach dem Gemeindeeintritt in den „Deutschkurs intensiv“. Das Ziel ist, dass die Personen im Asylwesen nach fünf bis sieben Jahren in der Gemeinde teilweise oder vollständig unabhängig von der Sozialhilfe sind.

Die Abteilung Soziales wurde im Bereich der Betreuung asylsuchender Familien auch im Jahr 2021 durch Freiwillige aus der Gemeinde unterstützt. Vier engagierte Frauen helfen den Personen im Asylbereich sich im Alltag und im Bereich Schule zurecht zu finden. Mit ihrer Arbeit haben Sie grossen Anteil an der erfolgreichen Integration der Asylsuchenden in der Gemeinde. Wir bedanken uns an dieser Stelle bei den Freiwilligen ganz herzlich für das grosse Engagement, die wertvolle Unterstützung und für die vielen praktischen Hilfeleistungen für die asylsuchenden Familien.

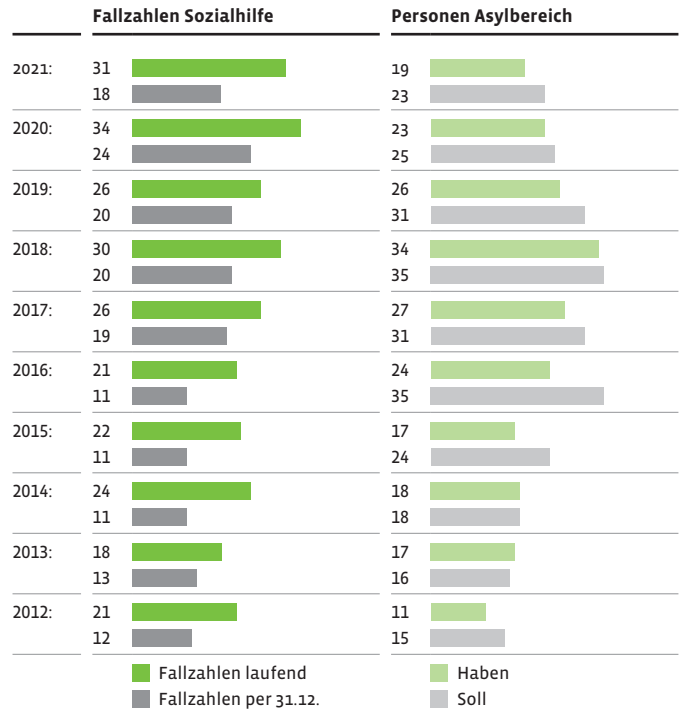

Betreibungswesen

Seit dem 1. Februar 2020 wird das Betreuungswesen für Waldkirch in Gossau geführt. Das Betreibungsamt hat die Aufgabe, nicht bezahlte Beträge auf Ersuchen der Gläubiger einzufordern. Grundlage dafür ist das Bundesgesetz über Schuldbeitreibung und Konkurs. Auf dem Betreibungsamt werden Zahlungsbefehle ausgestellt, Pfändungen, Arreste und Retentionen vollzogen und Betreibungsauskünfte erteilt.

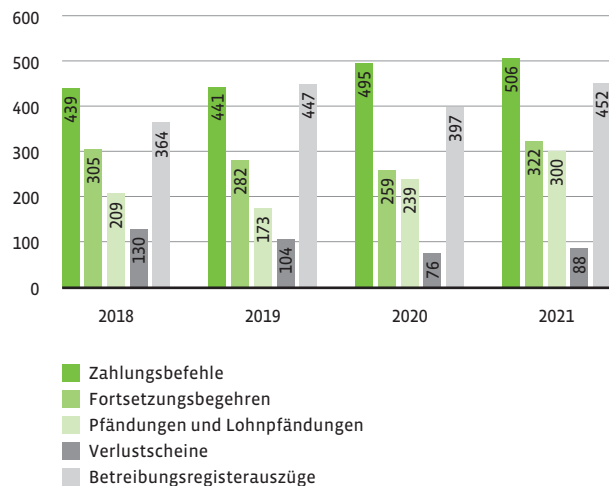

Jugendarbeit Waldkirch

Das Geschäftsjahr 2021 gestaltete sich für die Jugendarbeit Waldkirch sehr abwechslungsreich. Alexandra Büchi verliess die Jugendarbeit in Waldkirch per August. Neu konnte Rebeka Keller die Leitung der Jugendarbeit ab September 2021 übernehmen. Die Jugendarbeit musste wegen der Covid-Situation flexibel bleiben, Events absagen und sogar teilweise den Jugendtreff schliessen. Trotz den Umständen ist es umso erfreulicher, dass das Angebot der Jugendarbeit sehr geschätzt und von den Jugendlichen rege genutzt wird..

Projekte

Im Frühjahr, nach dem Lockdown, fand das Angebot der offenen Turnhalle wieder statt. Sowohl im Frühling als auch im Herbst wurde die Turnhalle sehr gut besucht (mit bis zu 30 Jugendlichen). Auch bei den grossen Projekten der Jugendarbeit, wie dem Sommerlager, dem Sommerplausch und dem Herbstferienprogramm, konnten wir viele Jugendliche begrüssen und tolle Momente erleben. Zusammen mit den Jugendarbeitenden der Jugendseelsorgeeinheit Gossau, offene Jugendarbeit Gaiserwald, Jugendarbeit kath. Kirche Yesprit und Evang. – ref. Kirche Gaiserwald konnten viele tolle Angebote geschaffen und durchgeführt werden. Es freut uns sehr, dass wir so tolle Kooperationspartner an unserer Seite haben! Leider mussten auch Events abgesagt werden, was uns jedoch nicht daran hindern wird, im Jahr 2022 einen neuen Versuch zu starten.



Jugendtreff Silverstar

Laut den Besucherzahlen, welche im Jugendtreff erfasst werden, wird das Angebot des Treffs sehr gut genutzt. Ganz klar zu sehen ist, dass nach den Sommerferien die Zahlen stark in die Höhe geschossen sind, was uns wahnsinnig freut. Wir von der Jugendarbeit können sagen, dass es uns enorm Freude bereitet zu sehen, dass der Jugendtreff für die Jugendlichen ein Wohlfühlort zu sein scheint.

Leider musste zum Ende des Jahres der Jugendtreff im Dezember geschlossen werden, da das Ansteckungsrisiko zu gross wurde.



Ausblick ins 2022

Im Jahr 2022 sind bereits wieder viele tolle Projekte geplant! Neben den grossen Projekten in den Sommer- und Herbstferien, sollen auch wieder kleinere Projekte organisiert werden, welche in den letzten Jahren abgesagt werden mussten. So soll zum Beispiel im Frühjahr der Young Power Kurs wieder stattfinden und die Herbstreise wieder durchgeführt werden! Wir möchten im Jugendtreff selber mehr Projekte lancieren, welche auch Kreativität von den Jugendlichen fordern. Wir sind sehr optimistisch, dass auch das 2022 ein tolles Jahr wird, auch wenn die Umstände möglicherweise wieder viel Flexibilität abverlangen.

Grundbuch

Grundbuchgeschäfte	2020	2021
Anzahl Tagebuchbelege	295	319
Handänderungen	67	80
Gegenleistung total	ca. Mio. 42	ca. Mio. 37
Errichtung und Erhöhung von Grundpfandrechten	63	65
Löschung und Reduktion von Grundpfandrechten	46	30
Dienstbarkeiten und Grundlasten	10	20
Anmerkungen und Vormerkungen	29	25
Löschungen	36	20
Teilungen, Vereinigungen, Grenzänderungen	5	11

Schätzungswesen

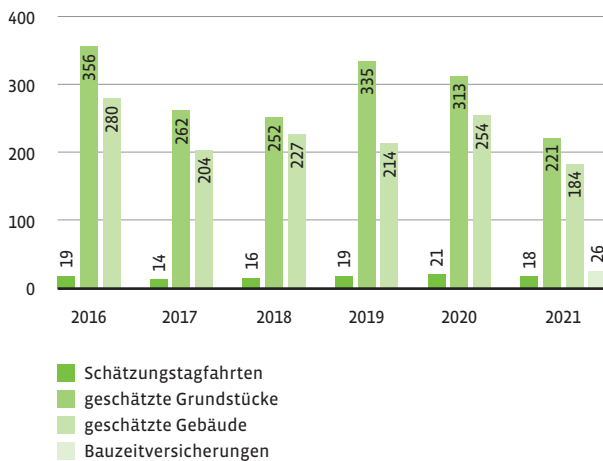

Abstimmung

Im Jahr 2021 wurden fünf Urnenabstimmungen durchgeführt. Am Abstimmungssonntag vom 13. Juni 2021 haben die Stimmbürgerinnen und Stimmbürger über verschiedene nationale und kantonale Vorlagen abgestimmt. Unter anderem wurde über das Bundesgesetz vom 25. September 2020 über die gesetzlichen Grundlagen für Verordnungen des Bundesrates zur Bewältigung der Covid-19-Epidemie (Covid-19-Gesetz) abgestimmt. Die Stimmbeteiligung zu den nationalen Vorlagen lag gesamthaft bei historischen 72,07 %, was seit der Abstimmung vom 6. Dezember 1992 (eidgenössische Abstimmung über den Europäischen Wirtschaftsraum EWR) die höchste Stimmbeteiligung in unserer Gemeinde bedeutete. Das ist beachtlich und gebührt grossen Respekt. Von den insgesamt 2463 Stimmberechtigten in unserer Gemeinde hatten sage und schreibe 1775 Stimmberechtigte abgestimmt.

Landwirtschaft

Die Abteilung Landwirtschaft erhebt jährlich diverse Betriebsdaten der Landwirtschaftsbetriebe, welche für die Berechnung der Direktzahlungen sowie der Vernetzungs- und ÖQV-Beiträge herangezogen werden.

Landwirtschaft	2020	2021
Anzahl Landwirtschaftsbetriebe	93	93
Einige Tierzahlen		
Milchkühe	1'830	1'835
andere Kühe	217	224
Rinder	1'429	1'523
Zuchtsauen	709	717
Mastschweine	8'551	8'759
Legehennen	26'869	27'299
Alpakas	26	18
Bienenvölker	283	303

Vernetzungsprojekt

Das Vernetzungsprojekt Waldkirch fördert die Biodiversität und die Vernetzung dieser Flächen; damit werden Arten wie z. B. der Feldhase, Gartenrotschwanz, Neuntöter, Zauneidechse, violetter Silberfalter, Schachbrettfalter, Erdkröte, braunes Langohr (Fledermaus) gefördert. Auch Wiesel und Hermelin und viele andere Tier- und Pflanzenarten profitieren von unserem Vernetzungsprojekt.

Die 2. Vertragsperiode des Vernetzungsprojekts Waldkirch dauerte von 2014 – 2021. Die Vertragsperiode wird verlängert. Dazu müssen neue Verträge mit den Bewirtschaftern abgeschlossen werden. Erfreulich ist die aktuelle Beteiligung von 78 % der Bewirtschafter im Projektgebiet. Am 9. Dezember 2021 wurde ein Informationsanlass bezüglich Weiterführung der Vertragsperiode durchgeführt. Im Jahr 2021 konnten rund 3,3 ha extensive Blumenwiesen eingesät werden.

TECHNISCHE BETRIEBE

Strom

Im Jahr 2021 haben die Technischen Betriebe Waldkirch (TB Waldkirch) 639'028 kWh oder +3,35 % mehr Energie gegenüber dem Vorjahr 2020 beschafft. Die Energie stammt zu 87,84 % vom freien Markt und zu 12,16 % aus den örtlichen Produktionsanlagen (mehrheitlich PV-Anlagen). Die verkaufte Energie besteht auch im Jahr 2021 wiederum zu 100 % aus erneuerbarer Energie.

Einkauf (in kWh)	2018	2019	2020	2021	Anteil in %
Beschaffung am Markt	17'216'613	17'609'292	16'798'117	17'302'978	87,84
PV-Produzenten (ohne KEV)	1'546'375	1'762'920	2'261'468	2'395'635	12,16
Total Einkauf	18'762'988	19'372'212	19'059'585	19'698'613	100,00

Stromabsatz (in kWh)	2018	2019	2020	2021
Netznutzung	19'092'005	19'617'810	19'267'696	19'853'675
Elektrische Energie	18'360'145	18'915'840	18'564'086	19'140'170

Stromabsatz Elektrische Energie (Strommix 100 Prozent erneuerbar)

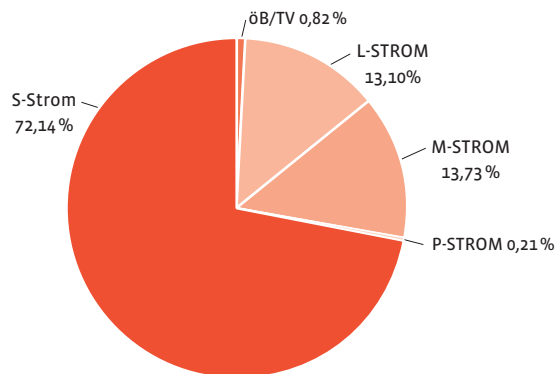

Strom Rücklieferung (in kWh)

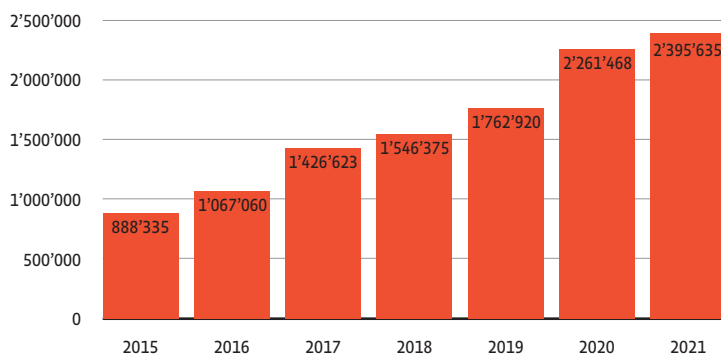

Strom Rücklieferung

Die Strom Rücklieferung beinhaltet die Überschussenergie welche durch die TB Waldkirch abgenommen wird. Nicht enthalten sind die Mengen von den KEV-Anlagen (Kostendeckende Einspeisevergütung) sowie die von Produzenten selber produzierte und verbrauchte Energie (Eigenverbrauch).

Die Rücklieferung ist 2021 witterungsbedingt bescheiden ausgefallen.

Papierloses Meldewesen

Neue elektrische Installationen, aber auch Um- oder Ausbauten solcher müssen beim Verteilnetzbetreiber (VNB) im Voraus angemeldet werden. Das Gesuch wird geprüft und sofern dieses den technischen und gesetzlichen Vorgaben entspricht, genehmigt und die Installationsarbeiten freigegeben.

Um diesen Prozess zu vereinfachen sowie den wachsenden Anforderungen besser gerecht zu werden, haben die TB Waldkirch im Jahr 2021 das elektronische, papierlose Meldewesen eingeführt. Der gesamte Meldeprozess ist nun effizienter, Rückmeldungen erfolgen zeitnaher und der Ablauf ist für alle Teilnehmer transparenter und nachvollziehbarer. Die ersten Erfahrungen und Rückmeldungen sind durchwegs positiv.

Digitale Instandhaltung

Gemäss eidgenössischer Starkstromverordnung müssen Starkstromanlagen, wie Freileitungen, Trafostationen, Verteilkabinen oder die öffentliche Beleuchtung periodisch kontrolliert, gereinigt und dauernd instandgehalten werden. Eine gewissenhafte Instandhaltung ist einer der Grundpfeiler für eine gute und zuverlässige Versorgungssicherheit. Die Instandhaltungskontrollen sowie daraus resultierende Arbeiten (z.B. Reinigung oder Mängelbehebungen) müssen nachvollziehbar dokumentiert und zeitlich überwacht werden. Um die bisher vielen Listen und Systeme zusammenzuführen sowie Fehlerquellen durch Schnittstellen zu eliminieren, haben die TB Waldkirch das bisherige Papiersystem durch ein durchgängig digitales und an die Anlagenbuchhaltung (Datenbasis) gekoppeltes System ersetzt.

Instandhaltungskontrollen werden vom Betriebsmonteur durchgeführt und die Kontrollergebnisse neu direkt über ein Tablet erfasst. Dieses wird dann mit der Instandhaltungssoftware synchronisiert. Gleichzeitig mit der Kontrolle werden schon die nächsten Schritte wie Termine für weitere Arbeiten oder die nächste periodische Kontrolle festgelegt. Auch können den Kontrollen Fotos hinzugefügt werden, was die weitere Bearbeitung massiv erleichtert. Die Instandhaltung wird durch diesen Digitalisierungsschritt effizienter, übersichtlicher und weniger fehleranfällig. Die Grundeinführung ist geglückt, darauf kann nun auf- und ausgebaut werden.

Abschluss Einführung Smart Meter

Gemäss der eidgenössischen Stromversorgungsverordnung sind Verteilnetzbetreiber wie die TB Waldkirch verpflichtet, die alten, herkömmlichen Stromzähler durch intelligente Smart Meter Stromzähler zu ersetzen. Aus diesem Grund wurde im Jahr 2015 das Mehrjahresprojekt «Smart Metering» gestartet und per Ende 2021 konnten die letzten Smart Meter Zähler installiert werden. Der Anteil von Smart Meter Zählern beträgt nun über 99,9% des gesamten Zählerparks der TB Waldkirch. Die Umsetzung bei den Kunden ist damit abgeschlossen. Anfang 2022 folgen noch der administrative Projektabschluss sowie die Überführung in den ordentlichen Betrieb.

Arbeiten am Verteilnetz der TB Waldkirch

Im Verteilnetz wurden im Jahr 2021 wiederum verschiedenste Arbeiten, wie Neuanschlüsse, Sanierungen, Instandhaltungen oder Ersatz von Anlagen ausgeführt. Zum Beispiel konnte mit der Netzsanierung Niederwil-Bünt, bestehend aus vier Teilprojekten, eine wichtige Netzsanierung/-erneuerung abgeschlossen werden. Folgendes wurde dabei ausgeführt:

- Abbruch von 2 alten Mast-Transformatorstationen
- Abbruch von 1984 Meter Freileitung mit total 49 Holz- und 4 Stahlmasten
- Neubau einer Transformatorstation (Fertigbauweise)
- Verlegung von 10'147 m Kabelschutzrohren
- Verlegung von 2423 m Mittelspannungskabeln (20'000 Volt)
- Verlegung von 1351 m Niederspannungskabeln (für Hausanschlüsse)
- Verlegung von 2817 Meter LWL-Kabel für EW-Kommunikation (z. B. Smart Meter Zähler)

Dank den ausgeführten Arbeiten konnte die Strom-Infrastruktur modernisiert und dem Stand der Technik angepasst werden. Mit dem Ersatz der witterungs- und sturmanfälligen Freileitungen durch erdverlegte Kabelleitungen sowie den am Ende ihrer Lebensdauer angekommenen Mast-Transformatorstationen, konnte die Versorgungssicherheit massiv erhöht und das Landschaftsbild aufgewertet werden.





Geschätzte Bürgerinnen und Bürger

Scheitern? In unserer Gesellschaft oft ein Tabuthema. Doch ich denke, jeder von uns kennt Misserfolge und nicht wenige haben auch erlebt, dass sich aus einem Misserfolg etwas ungeahnt Neues entwickeln kann. Aber haben wir die Gelassenheit unseren Kindern diese Chance zu geben mit der Überzeugung, dass sie ihren Weg schon finden werden? Leider zählen oft nur noch gute Noten und ein höherer Schulabschluss, was dazu führt, dass Scheitern unerwünscht oder sogar verboten ist. Als Schule, Lehrpersonen oder Eltern müssen wir Misserfolge zulassen und so Schülerinnen und Schülern die Möglichkeit bieten, mit Fehlschlägen umgehen zu lernen. Etwas versuchen zu dürfen und dann selber merken, dass es nicht funktioniert, hat einen Lerneffekt für die Zukunft. Dieser wird aber verhindert, wenn wir Erwachsenen schon im Voraus bestimmen, dass der Versuch sicher scheitern wird. Mit unserem neuen Beurteilungs- und Bewertungssystem legen wir an unserer Schule den Fokus auf die durchlaufene Entwicklung und den aktuellen Stand der Schülerinnen und Schüler und berücksichtigen so wichtigere Werte als nur eine blosser Ziffer oder Note.

Unsere Schule schafft für unsere Schülerinnen und Schüler verschiedene Möglichkeiten sich zu versuchen. Eine grosse Chance bieten wir unseren Jüngsten mit unserem Modell des altersdurchmischten Lernens und der flexiblen Durchlaufzeit. Auch im regulären Schulunterricht, mit MINT-Projekten der ETH Zürich oder mit unseren vielfältigen Angeboten des Forscher WABE bieten wir Möglichkeiten an, Neues zu entdecken und zu versuchen. Wir sind überzeugt, jede Schülerin und jeder Schüler hat seine Stärken. Diese gilt es zu entdecken und zu fördern. Diese Überlegungen waren zentral am Schulrats-Workshop im Frühling 2021 unter dem Motto «Für unsere Schule bleiben wir am Ball!».

**«Ich bin nicht gescheitert –
ich habe 10'000 Wege entdeckt,
die nicht funktioniert haben.»**

Thomas Alva Edison

Viele, vielfältige und spannende Themen wurden in den Diskussionen aufgegriffen, was unsere Schule Waldkirch-Bernhardzell langfristig ausmachen soll und entsprechende Erkenntnisse für die Umsetzung wurden daraus abgeleitet. Der Schulrat hat 22 Themen im Arbeitskatalog den entsprechenden Stufen (übergeordnet, strategisch, operativ oder begleitend) zugeordnet und auf eine Zeitachse von sechs Jahren gelegt. Daraus haben sich die sieben strategischen Initiativen herauskristallisiert, welche vom Schulrat beschlossen wurden:

- Durchführung einer gezielten externen Schulevaluation
- Stärken stärken!
- Einführung eines Makerspaces (Lernwerkstatt, Raum für Kreativität, etc.) prüfen
- Diskussion der Führungs- und Kommunikationsstrukturen
- Attraktive Lern- und Arbeitsorte erhalten und weiterentwickeln
- gezielte Weiterentwicklung im ICT-Bereich
- Einführung und Weiterentwicklung der Tagesstrukturen

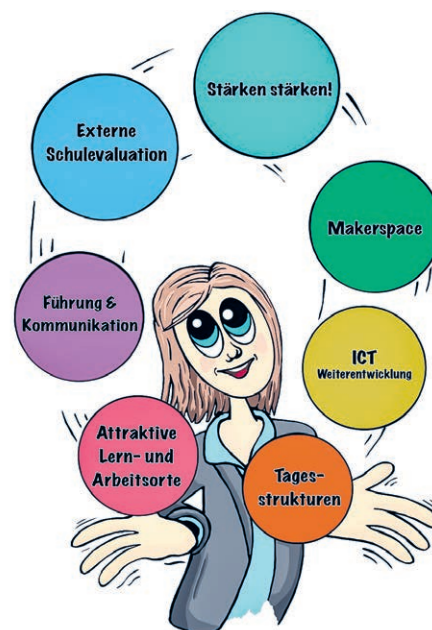

«Allen Leuten rechtgetan, ist eine Kunst die niemand kann!» Diese alte Weisheit begleitet uns alle im Alltag. Auch im Schulbereich können wir es nicht allen recht machen. Die Schulführung ist verpflichtet, Weisungen zu befolgen und Entscheide für das Wohl der Gesamtschule zu fällen. Individuelle Ansichten, Wünsche und Anliegen von Einzelnen können dabei nicht berücksichtigt werden, obwohl die gesellschaftliche Entwicklung zeigt, dass die persönlichen Wünsche meist weit über das Gemeinwohl gestellt werden. Dass es Unmut schaffen kann, wenn diese nicht erfüllt werden, ist verständlich und gilt es von den Verantwortlichen auszuhalten. Die Massnahmen und Weisungen rund um Corona haben dieses Phänomen noch verstärkt. Die Schulen haben im letzten Jahr viele Herausforderungen meistern müssen. Die Suche nach Stellvertretungen wurde immer schwieriger bei Ausfällen von Mitarbeitenden. Lehrpersonen waren gefordert mit dem Unterricht im Klassenzimmer und Unterstützung von Schülerinnen und Schülern, die in Quarantäne oder Isolation zu Hause arbeiten mussten. Trotzdem wollte die Schule den Schülerinnen und Schülern eine gewisse «Normalität» mit verschiedenen Aktivitäten ermöglichen. Zur Sicherstellung des Schulbetriebs musste immer wieder die aktuelle Situation beurteilt, die Sorgen oder Ängste von Eltern berücksichtigt und die Einhaltung von entsprechenden Schutzmassnahmen eingefordert werden. Die verschiedenen Sichtweisen dazu gingen oft weit auseinander und Entscheide wurden deshalb nicht einfacher.

Geschätzte Einwohnerinnen und Einwohner von Waldkirch und Bernhardzell – unsere Schule will sich weiterentwickeln, um für die zukünftigen Anforderungen gerüstet zu sein und die Entwicklung unserer Schülerinnen und Schüler optimal zu unterstützen. Entscheidungen werden durch die Schulführung wohlüberlegt, sachlich und mit Blick auf die Gesamtschule gefällt. Die Arbeit unserer Mitarbeitenden ist geprägt von grossem Engagement und Herzblut zum Wohle unserer Schülerinnen und Schüler. Ich bedanke mich bei allen beteiligten Partnern ganz herzlich für die grosse Unterstützung und die gute Zusammenarbeit im vergangenen Jahr. Ihnen, geschätzte Einwohnerinnen und Einwohner von Waldkirch und Bernhardzell, danke ich für das Wohlwollen und grosse Vertrauen in die Schule, die Schulleitungen und den Schulrat.

Susanne Roth
Schulratspräsidentin, Waldkirch-Bernhardzell

Neue Mitarbeitende 2021

Helen Widmer, Kiga Waldkirch
Claudio Hürlimann, Musikschule
Daniela Braun, Bibliothek
Michaela Bürke, Bibliothek
Simona Maltaric, Bibliothek
Andrea Egger, Schulsozialarbeit
Simone Kuster, Musikgrundschule
Victoria Schabert, PS Waldkirch

Schülerstatistik

Schülerbestände per 31. Dezember 2021

Stufe/Schulort	Schüler/Schülerinnen	Klassen
Kindergarten Waldkirch	57	3
Kindergarten Bernhardzell	27	2
Primarschule Waldkirch	225	12
Primarschule Bernhardzell	78	4
Oberstufe Waldkirch	135	8
in Sonderschulen auswärts	4	
in weiteren Schulen auswärts	14	
Total	540	



V.l.n.r: René Keller, Irene Helg, Marcel Huwiler, Susanne Roth – Präsidentin, Sandra Luder, Priska Keller, Christian Büsser

Primarschule und Oberstufe

Das vergangene Kalenderjahr stand erneut unter der Fuchtel des Coronavirus. Lehrerinnen und Lehrer versuchten bestmöglich, die aus der Schulschliessung entstandenen Wissens- und Fertigungsdefizite bei den Kindern aufzuholen und zu korrigieren. Immer wieder mussten einzelne Kinder, ganze Klassen aber auch Lehrpersonen mehrere Tage in Quarantäne verbringen. Es galt, den Unterricht sowohl für die in der Schule anwesenden Schülerinnen und Schüler, als auch für die Daheimgebliebenen so gut als möglich aufrecht zu erhalten. Für erkrankte Lehrpersonen mussten geeignete Stellvertretungspersonen gefunden werden, was in einem zunehmend ausgetrockneten Personalmarkt äusserst schwierig geworden ist. Dies forderte Lehrpersonen, Schulverwaltung und Schulleitungen enorm. Glücklicherweise darf die Schule immer wieder auf die spontane Bereitschaft und den grossen Einsatz unserer Teilzeitlehrpersonen zählen, welche uns in diesen Notlagen tatkräftig unterstützen.

Innerhalb der Schulentwicklung konzentriert sich die Schule ganz auf die Konsolidierung und Vertiefung der in den vergangenen Jahren erreichten Entwicklungsziele. So gilt es das Augenmerk zu richten:

- auf die professionelle Umsetzung der veränderten Schülerbeurteilung und der Beurteilungsgespräche mit den Schülern und deren Eltern,
- auf den Abgleich der Umsetzung des neuen Lehrplans über die verschiedenen Stufen hinweg,
- auf die Verankerung der überfachlichen Kompetenzen und des Arbeits-, Lern- und Sozialverhaltens in den Schulalltag,
- auf die Weiterentwicklung des binnendifferenzierenden, begabungsfördernden Unterrichts,
- auf die stete Professionalisierung des täglichen Unterrichts durch regelmässigen Austausch in den Stufenteams (Microteaching)
- ...

Trotz coronabedingter Einschränkungen und auch Streichungen von verschiedenen Anlässen wie beispielsweise die Skilager oder der gemeinsame Sporttag, konnten doch verschiedene Aktivitäten zur Gemeinschaftsbildung und zur Pflege des sozialen Lebens an unserer Schule durchgeführt werden. Die Zirkuswoche mit anschliessenden Aufführungen für die Öffentlichkeit bildete in Bernhardzell das klare Highlight des Jahres. In Waldkirch durften die Kinder eine tolle Projektwoche erleben, wo die vielseitigen Themen und Aktivitäten grossen Anklang fanden. Die ortseigenen Samariterinnen schulten die Schülerinnen und Schüler in Waldkirch im Umgang mit Notfällen wie

Verbrennungen, Verletzungen oder Hitzschlag. Klasseninterne Aktivitäten wie Hot Dog essen, Skilaufen oder Schlittelpausch am Tannenbergr, Ritterlager oder Schulreisen belebten und lockerten den Schulalltag auf. Die Kindergärtler hörten die Geschichte vom Schellen-Ursli und nahmen in der Folge an einem Schellenumzug durchs Dorf teil. Verschiedene Autoren brachten den Schülerinnen und Schülern die Welt der Bücher näher und motivierten sie, vermehrt und aktiv zu lesen. Die Mittelstufe trainierte ihren Orientierungssinn an einem von professionellen Orientierungsläufern ausgesteckten Orientierungslauf im näheren Umkreis der Schulhäuser. Vor allem auch gegen Ende des Kalenderjahres pflegten besinnliche Momente wie das gemeinsame Adventssingen oder das Kerzenziehen das gemeinsame Miteinander, unser WIR.

Wiederum fanden mehrtägige Weiterbildungen der Schule während der Schulferien statt, wo die Lehrpersonen im gegenseitigen Austausch und unter Anleitung von Fachpersonen ihre Kompetenzen im professionellen Unterrichten reflektierten und weiterentwickelten. Zahlreiche Gebiete aus dem Unterrichtsalltag konnten so vertieft werden:

- Soziales Lernen und Haltungskodex an der Schule WaBe
- Elterngespräche professionell führen und die Schüler/innen mit einbeziehen
- erweiterter Umgang mit den interaktiven Wandtafeln
- praxisnaher und stufengerechter Einsatz von Förderinstrumenten
- praktische Umsetzung der Leseförderung
- kollegialer Austausch zu stufenspezifische Fragestellungen

Auch der Zusammenhalt in den Lehrerteams wurde während dieser Weiterbildungen und an weiteren Teamaktivitäten gepflegt: Line Dance, Team-Challenge etc.

Stephan Blumer, Schulleiter Primarschule

Raphael Frei, Schulleiter Oberstufe

Miriam Battocletti Schulleiterin Förderung Primarschule

Bunte Impressionen aus dem Schulalltag Primarschule und Oberstufe





Musikschule

Eine Musikschule mit angezogener Bremse - und doch zügig unterwegs



Im zweiten speziellen Jahr, das von Absagen, Einschränkungen, Isolation, Quarantäne und physischer Distanz geprägt war, ist das «Ökosystem» Kultur, die Musik im speziellen, für uns Menschen umso wichtiger. Was kann zu unserer inneren, seelischen Sicherheit beitragen, was kann uns Urvertrauen, Verlässlichkeit und Hoffnung geben? Es sind unter vielem anderen oft die RITUALE: *Der Musikjournalist Torsten Müller schreibt: «...Rituale sind ständig da, in jeder Kultur, in jedem Haushalt, in jeder Familie, in fast jeder Handlung. Vor allem Kinder brauchen Rituale, gerade auch, um sie zu brechen. Latente Wiederholungen geben Geborgenheit und auch Sicherheit. Womöglich sind Rituale so etwas wie Leitplanken, die uns in der Spur halten. Sie fördern unter anderem den Zusammenhalt ganzer Gesellschaften.» Rituale verbinden und eines ist klar, die Musik schwingt dabei stets mit.*

In der aktuellen Situation soll und darf sich die Musikschule neu orientieren – **Konzertgestaltung, Infotag, wie Lehrpersonen ihre Instrumente bewerben und Unterrichtskonzepte** sind seit Pandemiebeginn im stetigen Wandel. Viel altbewährtes und Gutes musste mit Alternativen kompensiert werden, so manches festgefahrene und verstaubtes konnte durch Neues bereichert und zurückgelassen werden. Dynamische Musikschaffende, wie auch musizierende Kinder, die mit «Handbremse» wirken müssen, sind mit fortgeschrittener Zeit schwer zu motivieren; ausser man findet neue Wege...

Die Musikschule Waldkirch – Bernhardzell hat sich in den letzten Jahren mit vielen kleineren, aber auch grösseren Konzerten in der Gemeinde Waldkirch ausgezeichnet. Da Konzerte und Auftritte in Innenräumen komplett untersagt und Anlässe draussen auf ein Minimum beschränkt waren, konzentrierten sich die musikalischen Tätigkeiten in diesem Jahr aber beinahe ausschliesslich auf den Instrumental- und Gesangsunterricht. Alternativ wurden statt Musizierstunden vor Publikum, Klassenstunden mit allen Schülerinnen und Schülern abgehalten. Oft wurden diese mit Einwilligung der Erziehungsberechtigten gefilmt und das Resultat den Eltern und Kindern zur Verfügung gestellt. Eine Alternative die sehr geschätzt wurde.

Der jährliche **Infotag** der Musikschule durfte sich ebenfalls etwas wandeln. Die interessierten Kinder konnten gegen Voranmeldung und mit einer Vorauswahl von drei Instrumenten, am Anlass die gewünschten Instrumente anfassen, ausprobieren und kennenlernen. Das bunte Treiben zwischen Kindern und Musikehrpersonen war wunderbar und mutig zugleich. So ist es nicht zu verwundern, dass manche «Suchaktion» gestartet werden musste, um die Kinder von den Instrumenten wieder wegzulocken; das Verweilen in unserer Musikwelt war doch für manche Kinderseele heilsam und zeitvergessend.

Als sinnvolle Alternative wurden unsere **«Schnupper Bons»** rege genutzt. Mit den Schnupper Bons können Interessierte ein Instrument ihrer Wahl in einer Unterrichtslektion ausprobieren, Fragen stellen und wenn möglich erste kleine Erfolgserlebnisse feiern. Diese 1:1 Situation beinhaltet somit automatisch eine Eignungsabklärung (Musikalität, Gehör, rhythmisches Flair, Standortbestimmung, Fingerfertigkeit, physische Voraussetzung).

Alles Wichtige zur Musikschule Waldkirch – Bernhardzell finden Sie unter der Rubrik «Musikschule» auf unserer Homepage: www.schulewabe.ch.

Nebst den allgemeinen Informationen, den organisatorischen Dokumenten und Formularen finden Sie dort auch Hinweise zu unseren bevorstehenden Veranstaltungen sowie allen Kontaktdaten. Schauen Sie doch bei uns vorbei...

Mit Beginn des 2. Semesters 20/21 übernahm Frau Simone Kuster die Musikalische Grundschule in Bernhardzell von Frau Nicole Durrer. Ich begrüsse Frau Kuster ganz herzlich – auch im Namen unserer kleinsten Musikschülerinnen und Musikschüler.

Neu dürfen wir Herr Claudio Hürlimann in der Musikschule begrüssen. Er hat seine Tätigkeit bei uns mit Start des 1. Semesters 21/22 begonnen und unterrichtet E-Gitarre und Gitarre. Ich wünsche Herr Hürlimann weiterhin viel Erfolg und Freude beim Musikunterricht.

Abschliessend danke ich unseren Musiklehrpersonen herzlich für Ihr Engagement und das wertvolle Schaffen mit den Schülerinnen und Schülern, ebenso den Mitgliedern des Schulrates und allen anderen Beteiligten für ihre geschätzte Arbeit und das Interesse an der Musik. Ein besonderer Dank gilt allen Eltern dafür, dass sie ihre Kinder zum Besuch des Musikunterrichts in der Musikschule Waldkirch-Bernhardzell ermuntern, das Üben zu Hause unterstützen und damit das freiwillige Musizieren fördern.

Martin Lorber, Schulleiter Musikschule

Impressionen aus dem Adventskonzert Waldkirch



FINANZEN DER GEMEINDE



Positiver Jahresabschluss 2021 / Budget 2022 mit Defizit von Fr. 692'300.00

Geschätzte Mitbürgerinnen und Mitbürger

Die Jahresrechnung 2021 konnte mit einem Gewinn (Ertragsüberschuss) von Fr. 87'225.33 abgeschlossen werden. Dies bedeutet, dass wir gegenüber dem Budget 2021 eine Budgetbesserstellung von Fr. 1'621'825.33 präsentieren können.

Die Gründe dafür sind auf den nächsten Seiten dieses Geschäftsberichts ausgeführt und liegen insgesamt bei diversen Aufwandsparungen sowie bei den ausserordentlichen Einnahmen aus dem Verkauf der Liegenschaft Arneggerstrasse, die mit Fr. 650'000 vereinnahmt und der Erfolgsrechnung gutgeschrieben werden konnte. Die höheren Einnahmen bei den Gewinn- und Kapitalsteuern sowie bei den Nachzahlungen haben ihren Anteil zum leicht positiven Jahresabschluss 2021 beigetragen. Der Gewinn von Fr. 87'225.33 wird der Ausgleichsreserve zugewiesen, welche nun per 31. Dezember 2021 Fr. 2'704'128.06 aufweist. Zusammen mit den kumulierten Ergebnissen der Vorjahre von Fr. 3'263'852.12 dürfen wir eine Reserve von Fr. 5'967'980.18 ausweisen.

Budget Gemeinde 2022 mit Defizit

Für das Jahr 2022 budgetiert der Gemeinderat bei der Erfolgsrechnung ein Defizit von Fr. 692'300. Der Gesamtaufwand der Gemeinde liegt bei Fr. 21'179'450. Insbesondere bei der Sozialen Sicherheit und bei der Gesundheit sind wiederum höhere Kosten zu erwarten. Beim Investitionsbudget sind für das Jahr 2022 Nettoinvestitionen von Fr. 2'890'700 geplant. Die Ausgaben betragen Fr. 3'314'000, die Einnahmen Fr. 423'300.

Technische Betriebe Waldkirch mit positiven Abschluss

Bei den Technischen Betrieben konnte gegenüber dem budgetierten Gewinn von Fr. 128'150 ein Gewinn von Fr. 461'953.93 ausgewiesen werden. Auch hier liegt die Begründung einerseits bei den Minderaufwänden durch nicht vollständig realisierte Instandhaltungsarbeiten (aufgrund von Lieferengpässen) und andererseits bei einem deutlich höheren Stromverkauf als budgetiert. Der Gewinn wird als Jahresergebnis ausgewiesen. Zusammen mit den kumulierten Ergebnissen aus Vorjahren über Fr. 1'393'986.33 ergibt sich ein Eigenkapital über total Fr. 1'855'940.26.

Budget 2022 Technische Betriebe mit Gewinn

Bei den Technischen Betrieben wird bei der Erfolgsrechnung ein Ertragsüberschuss von Fr. 49'800 budgetiert. Dies bei einem Gesamtaufwand von Fr. 3'737'400 und einem budgetierten Ertrag von Fr. 3'787'200.00. In der Investitionsrechnung 2022 der Technischen Betriebe sind Bruttoausgaben von 1'335'000 und Bruttoeinnahmen von Fr. 440'000 eingerechnet.

Herausforderungen 2022 und Folgejahre

Bei der Gemeinde wie auch bei den Technischen Betrieben stehen einige Projekte und Vorhaben an, welche uns auch im Jahr 2022 weiterbeschäftigen werden. Dazu gehört auch eine klare Finanzstrategie, welche wir konsequent verfolgen. Die Entwicklung unserer Gemeinde, basierend auf der Ortsplanung, bei welcher aktuell die 2. Auflage läuft, ist dabei ein wesentlicher Bestandteil. Der positive Jahresabschluss soll nicht darüber hinwegtäuschen, dass wir in den kommenden Jahren noch einige finanzielle Herausforderungen zu meistern haben und die Aufwände im Bereich Gesundheit auch im Jahr 2021 wiederum angewachsen sind. Im Bereich Soziale Sicherheit ist nach wie vor eine hohe finanzielle Belastung bei den Fremdplatzierungen auszumachen. Bei den Liegenschaften stehen in den kommenden Jahren, wie in der Finanzplanung ausgewiesen, hohe Investitionen an.

Steuerfuss 2022 bleibt unverändert bei 122%

Der Gemeinderat hat entschieden, der Bürgerschaft für das Jahr 2022 einen unveränderten Steuerfuss von 122 Prozentpunkten zu beantragen. Aufgrund der Erkenntnisse aus der Finanzplanung und der noch anstehenden Projekte in den kommenden Jahren ist eine Senkung des Steuerfusses zur Zeit nicht vertretbar. Demgegenüber kann aufgrund der Reserven von rund sechs Millionen Franken und der geplanten Einnahmen durch Liegenschaftenverkäufe der Steuerfuss auf 122 Prozentpunkten gehalten werden. Der Gemeinderat beantragt der Bürgerschaft zudem, den Grundsteuersatz unverändert bei 0,8% zu belassen.

Der Gemeinderat ist sich der anstehenden Aufgaben bewusst und hat die Finanzstrategie darauf ausgerichtet. Die Investitionen in die Liegenschaften und Infrastrukturen werden in den nächsten Jahren eine Herausforderung für unsere Gemeinde darstellen. Mit der kommunizierten Liegenschaftsstrategie werden wir diese Herausforderungen jedoch meistern.

Ich bedanke mich an dieser Stelle für Ihre Unterstützung und das Vertrauen in unsere Arbeit.

Aurelio Zaccari, Gemeindepäsident

ERFOLGSRECHNUNG

Gesamtübersicht

Konto	Gemeindehaushalt Erfolgsrechnung	(in Fr.)	Budget 2021		Rechnung 2021		Budget 2022	
			Aufwand	Ertrag	Aufwand	Ertrag	Aufwand	Ertrag
	Gesamtergebnis		21'154'662.00	19'620'062.00	20'413'433.02	20'413'433.02	21'179'450.00	20'487'150.00
	Nettoergebnis			1'534'600.00				692'300.00
0	ALLGEMEINE VERWALTUNG		2'745'650.00	460'500.00	2'602'463.13	419'160.60	2'892'400.00	415'000.00
1	ÖFFENTLICHE ORDNUNG UND SICHERHEIT, VERTEIDIGUNG		753'300.00	672'400.00	724'667.47	626'031.05	790'800.00	677'250.00
2	BILDUNG		10'737'652.00	455'552.00	10'189'783.14	348'245.67	10'497'650.00	415'000.00
3	KULTUR, SPORT UND FREIZEIT		467'300.00	284'600.00	183'841.09	32'490.05	538'200.00	282'500.00
4	GESUNDHEIT		652'950.00	1'600.00	759'136.11	28.64	778'300.00	1'600.00
5	SOZIALE SICHERHEIT		1'951'000.00	602'400.00	2'228'131.07	890'408.69	2'173'000.00	723'850.00
6	VERKEHR		2'111'900.00	425'700.00	2'140'379.41	413'104.95	2'072'400.00	454'200.00
7	UMWELTSCHUTZ UND RAUMORDNUNG		1'196'160.00	905'360.00	924'096.32	717'007.09	988'200.00	747'900.00
8	VOLKSWIRTSCHAFT		347'600.00	108'500.00	356'733.95	146'447.27	349'750.00	110'500.00
9	FINANZEN UND STEUERN		191'150.00	15'703'450.00	304'201.33	16'820'509.01	98'750.00	16'659'350.00

Rechnung 2021

Für das Jahr 2021 war ein Aufwandüberschuss bzw. ein Defizit von Fr. 1'534'600.00 budgetiert. Mit dem Rechnungsabschluss 2021 hat sich ein erfreulicher Ertragsüberschuss in der Höhe von Fr. 87'225.33 ergeben, welcher in der Ausgleichsreserve bei der Kontogruppe 9 Finanzen und Steuern verbucht worden ist. Somit resultierte eine Besserstellung gegenüber dem Budget von sehr erfreulichen Fr. 1'621'825.33.

Der Steuerfuss wurde letztmals im Jahr 2020 gesenkt und zwar von 125 auf 122 Prozentpunkte. Auch dank den vorhandenen Reserven bzw. dem Eigenkapital konnte diese vom Gemeinderat vorgeschlagene moderate Steuerfussenkung damals verantwortet werden. Im Jahr 2007 lag der Steuerfuss noch bei 162 Prozentpunkten und konnte stetig gesenkt werden. Mit dem für das Budget 2022 geplanten Aufwandüberschuss und den absehbaren Herausforderungen der kommenden Jahre, ist der Gemeinderat der Auffassung, dass Steuerfussenkungen aktuell unverantwortbar und nicht nachhaltig wären.

Besserstellungen gegenüber dem Budget 2021 haben sich hauptsächlich in den Bereichen Allgemeine Verwaltung, Bildung, Kultur, Sport und Freizeit, Soziale Sicherheit, Umweltschutz und Raumordnung sowie Volkswirtschaft ergeben. Ein deutlicher Mehrertrag über Fr. 1'091'233.01 hat sich im Bereich Finanzen ergeben. Der erwähnte Mehrertrag ist vor allem auf den Verkaufserlös in der Höhe von Fr. 650'000.00 bei der Liegenschaft Arneggerstrasse 12 zurückzuführen. Auch die Mehreinnahmen über Fr. 251'271.20 bei den Gewinn- und Kapitalsteuern (juristische Personen) haben im Bereich Finanzen zur Besserstellung beigetragen. Ein deutlicher Mehraufwand von insgesamt rund Fr. 108'000.00 war im Bereich Gesundheit, infolge höherer Pflegefinanzierungskosten, zu verzeichnen. Nebst der Kontogruppe 4 Gesundheit haben sich ausserdem noch bei der Kontogruppe 1 Öffentliche Ordnung und Sicherheit, Verteidigung sowie bei der Kontogruppe 6 Verkehr Mehraufwände ergeben.

Budget 2022

Der Gemeinderat hat das Budget 2022 mit einem gleichbleibenden Steuerfuss von 122 Prozentpunkten verabschiedet. Das budgetierte Defizit kann dank vorhandenen Fr. 2'704'128.06 in der Ausgleichsreserve sowie Fr. 3'263'852.12 im Konto kumulierte Ergebnisse der Vorjahre und somit von total Fr. 5'967'980.18 verantwortet werden. Der Gesamtaufwand steigt moderat gegenüber der Rechnung 2021 von Fr. 21'154'662.00 auf Fr. 21'179'450.00. Der Bruttoaufwand ist unter anderem auf den höheren Aufwand bei der Abschreibungsquote, infolge Investitionen in den Neubau Schulhaus Breite, aber auch auf die hohen Aufwände in den Bereichen Soziale Sicherheit und Gesundheit zurückzuführen. Seit vorletztem Jahr haben die Anhänge zur Jahresrechnung diverse Änderungen erfahren. Neu muss eine Anlagebuchhaltung (inkl. Anlagespiegel) geführt werden. Ebenfalls wird im Geschäftsbericht eine Geldflussrechnung veröffentlicht, welche ab 10 Mio. Franken Aufwand für Spezialgemeinden, Zweckverbände, Gemeindeverbände und unselbständig öffentliche-rechtliche Unternehmen von Gesetzes wegen notwendig ist. Damit der Umfang des Geschäftsberichtes nicht noch grösser wird, werden bei den Kontogruppen wiederum bewusst nur drei Stellen abgebildet. Zu den Details wird in den ausführlichen Budgettexten bei den Kontogruppen hingewiesen.

Neue Ausgaben – Definition

Neue Ausgaben sind Ausgaben, für die weder eine gesetzliche Verpflichtung noch eine andere vertragliche Verpflichtung (z. B. Vereinbarung, Vertrag o.ä.) bestehen. Für eine neue Ausgabe ist nach Art. 116 Abs. 1 Gemeindegesetz (sGS 151.2, abgekürzt GG) ein Kredit notwendig. Kredite werden nach Art. 117 Abs. 1 GG durch das Budget oder durch besondere Beschlüsse der Bürgerschaft gewährt. Da die Stimmberechtigten nur mit aussagekräftigen Bezeichnungen über neue Ausgaben, die mit dem Budget zu beschliessen sind und in ihre Zuständigkeit fallen, beschliessen können, sind die entsprechenden Beträge mit einem * gekennzeichnet.

ERFOLGSRECHNUNG

Allgemeine Verwaltung

Konto	Gemeindehaushalt Erfolgsrechnung	(in Fr.)	Budget 2021		Rechnung 2021		Budget 2022	
			Aufwand	Ertrag	Aufwand	Ertrag	Aufwand	Ertrag
0	ALLGEMEINE VERWALTUNG		2'745'650.00	460'500.00	2'602'463.13	419'160.60	2'892'400.00	415'000.00
	Nettoergebnis			2'285'150.00		2'183'302.53		2'477'400.00
01	Legislative und Exekutive		617'550.00	21'400.00	529'933.43	9'798.25	635'300.00	6'400.00
011	Legislative		82'600.00		73'550.74		74'800.00	
012	Exekutive		534'950.00	21'400.00	456'382.69	9'798.25	560'500.00	6'400.00
02	Allgemeine Dienste		2'128'100.00	439'100.00	2'072'529.70	409'362.35	2'257'100.00	408'600.00
021	Allgemeine Dienste		1'222'750.00	326'000.00	1'171'181.72	290'703.55	1'183'600.00	293'000.00
022	Allgemeine Dienste, übrige		749'850.00	103'400.00	752'307.18	108'958.80	902'250.00	105'900.00
029	Verwaltungsliegenschaften, übrige		155'500.00	9'700.00	149'040.80	9'700.00	171'250.00	9'700.00

Rechnung 2021

011 Legislative

Bei der Kontogruppe lag der Gesamtaufwand gegenüber dem Budget um Fr. 9'049.26 tiefer. Vor allem beim Konto Drucksachen, Jahresrechnung, Gutachten haben sich tiefere Kosten ergeben, da diverse Erstellungen durch das Verwaltungspersonal erfolgten. Nebst den angefallenen Wahlen und Abstimmungen waren wiederum die Aufwände für die GPK sowie der externen Revisionsstelle OBT budgetiert. Im Jahr 2021 führte zudem das Amt für Gemeinden, wie etwa alle 5 bis 6 Jahre üblich, eine aufsichtsrechtliche Prüfung in Waldkirch durch. Infolge «Corona» wurde zum zweiten Mal an der Urne und nicht an der Bürgerversammlung über das Budget sowie die Rechnung abgestimmt.

012 Exekutive

Unter dieser Kontogruppe waren wiederum die Aufwendungen für Gemeinderat, Kommissionen, Schulrat und Schulkommissionen sowie für öffentliche Anlässe verbucht. Erfreulicherweise hat sich bei der gesamten Kontogruppe ein deutlicher Minderaufwand von Fr. 66'965.56 ergeben. Hauptgründe waren vor allem tiefere Aufwände im Personalbereich aber auch geringere Aufwände in den Bereichen Projektierungen und Beizug von externen Juristen sowie höhere Gebühreneinnahmen.

021 Allgemeine Dienste

Hier wurden wiederum die üblichen Aufwände für das allgemeine Personal verbucht. Die Kontogruppe Allgemeine Dienste konnte um Fr. 16'271.83 günstiger als budgetiert abgerechnet werden.

022 Allgemeine Dienste, übrige

In dieser Kontogruppe sind die Aufwände für Bau und Infrastruktur sowie der Bereich Leiter Facility Management verbucht. Auch hier hat sich ein Minderaufwand von Fr. 3'101.62 gegenüber dem Budget 2021 ergeben. Ebenfalls sind die Informatikkosten inklusive E-Government jeweils abgerechnet in diesem Kontobereich.

029 Verwaltungsliegenschaften, übrige

Nebst den üblichen Lohnaufwände für die Gebäudereinigung waren erneut die nach RMSG vorgesehene Abschreibungen beim Gemeindehaus mit Fr. 69'000.00 budgetiert. Die Tilgungsdauer für die Investition Gemeindehaus endet im Jahr 2028. Auch dieser Kontobereich schliesst um Fr. 6'459.20 unter dem vorgesehen Budget.

Budget 2022

011 Legislative

Bei dieser Kontogruppe sind in der Erfolgsrechnung nebst den bereits bekannten Abstimmungen auch die Auslagen für die wiederum notwendige Urnenabstimmung zu Rechnung 2021 und Budget 2022 budgetiert. Zu den Aufwänden für die Wahlen und Abstimmungen sind erneut die Aufwände für die Geschäftsprüfungskommission sowie der externen Revisionsstelle OBT budgetiert. Analog der abgeschlossenen Rechnung 2021 werden Fr. 74'800.00 ins Budget 2022 vorgesehen.

012 Exekutive

Unter dieser Kontogruppe werden die Aufwendungen für Gemeinderat, Schulrat sowie die Kommissionen und auch öffentliche Anlässe budgetiert. Zudem sind in dieser Kontogruppe Kosten für das Leitbild mit Fr. 20'000*, ein Strategie-Workshop mit Fr. 5'000.00* sowie Dienstleistungen für Rechtsfälle von Fr. 7'000* budgetiert. Zudem sind noch Fr. 34'000.00 * brutto für die Fachstelle Kinder und Jugend eingeplant.

021 Allgemeine Dienste

Seit 1. Februar 2020 wird das Betreuungswesen von der Stadt Gossau geführt, weshalb seither die Lohnkosten wegfallen. Der Bereich Landwirtschaft wurde damals nicht ausgelagert und wird intern weiterhin mit rund 20 Stellenprozenten geführt. Somit fallen die erwähnten Lohnkosten nicht mehr in diesem Bereich an sondern bei der Abteilung Grundbuch. Die Kosten über Fr. 10'000.00 für die Führung des regionalen Betreibungsamtes in Gossau werden erneut in der Kontogruppe 14007 budgetiert. Ansonsten ergeben sich in dieser Kontogruppe lediglich die üblichen jährlichen Aufwände und Erträge.

022 Allgemeine Dienste, übrige

In dieser Kontogruppe sind wiederum die bekannten Aufwände und Erträge budgetiert. Im Bereich Informatik sind einmalige interne und externe Kosten von Fr. 36'000.00* budgetiert für die Digitalisierung der Rechnungen bzw. für den sogenannten Kreditorenworkflow.

029 Verwaltungsliegenschaften, übrige

Die regelmässigen Abschreibungen beim Gemeindehaus über fast Fr. 69'100.00 sind wie in den letzten Jahren eingeplant. Beim Haupteingang Gemeindehaus ist eine Sanierung der Eingangstüre in der Höhe von Fr. 10'000.00* budgetiert. Die bestehende Eingangstüre muss dringend und infolge Störungen angepasst resp. erneuert werden.

* Neue, nicht gebundene Ausgaben

ERFOLGSRECHNUNG

Öffentliche Ordnung und Sicherheit, Verteidigung

Konto	Gemeindehaushalt Erfolgsrechnung	(in Fr.)	Budget 2021		Rechnung 2021		Budget 2022	
			Aufwand	Ertrag	Aufwand	Ertrag	Aufwand	Ertrag
1	ÖFFENTLICHE ORDNUNG UND SICHERHEIT, VERTEIDIGUNG		753'300.00	672'400.00	724'667.47	626'031.05	790'800.00	677'250.00
	Nettoergebnis			80'900.00		98'636.42		113'550.00
11	Öffentliche Sicherheit		43'100.00		34'856.20	350.00	45'600.00	500.00
111	Polizei		40'000.00		34'097.40		40'000.00	
112	Verkehrssicherheit		3'100.00		758.80	350.00	5'600.00	500.00
14	Allgemeines Rechtswesen		303'200.00	295'900.00	287'653.35	241'854.42	326'600.00	295'250.00
140	Allgemeines Rechtswesen		303'200.00	295'900.00	287'653.35	241'854.42	326'600.00	295'250.00
15	Feuerwehr		330'500.00	330'500.00	335'862.33	335'862.33	335'500.00	335'500.00
150	Feuerwehr allgemein		330'500.00	330'500.00	335'862.33	335'862.33	335'500.00	335'500.00
16	Verteidigung		76'500.00	46'000.00	66'295.59	47'964.30	83'100.00	46'000.00
161	Militärische Verteidigung		16'200.00	30'500.00	9'778.85	38'348.58	18'400.00	30'500.00
162	Zivile Verteidigung		60'300.00	15'500.00	56'516.74	9'615.72	64'700.00	15'500.00

Rechnung 2021

111 Polizei

Im Jahr 2021 wurden Aufwände für die Beteiligung an den Dienstleistungen des SVRG, Bereich Sicherheit, von rund Fr. 20'000* für die Stadtpolizei Gossau (20%) sowie rund Fr. 20'000* für die Aufwände der Securitas budgetiert. Die abgerechneten Beträge lagen unter dem Budget.

112 Verkehrssicherheit

Die Auslagen für den im Jahr 2019 lancierten gemeindeeigenen Verkehrsdienst konnten um Fr. 2'691.20 unter dem Budget abgerechnet werden.

140 Allgemeines Rechtswesen

Sowohl die Beurkundungsgebühren als auch die Grundbuchgebühren lagen insgesamt Fr. 33'703.20 unterhalb des Budgets 2021. Die Aufwände für die Kindes- und Erwachsenenschutzbehörde Region Gossau (KESB) wurden mit Fr. 70'300.00 budgetiert und mit Fr. 70'711.60 abgerechnet. Die Beiträge an das regionale Zivilstandsamt Gossau mit Fr. 8'500.00 sowie an das regionale Betreibungsamt Gossau mit Fr. 10'000.00 erfolgten wie im Budget 2021 vorgesehen.

150 Feuerwehr allgemein (** Spezialfinanzierung)

Bei der Aufwandseite macht der Beitrag an den Sicherheitsverbund der Region Gossau mit Fr. 145'200.00 wiederum den Hauptteil der Kosten aus. Die zwei weiteren grösseren Aufwandsposten fallen mit Fr. 51'750.00 bei den Abschreibungen Werkhof (Restanteil der Feuerwehr) sowie beim Beitrag an die Gruppenwasserversorgung mit Fr. 66'030 an. Erneut konnte eine Einlage in die Reserve der Spezialfinanzierung erfolgen und zwar über Fr. 46'846.40. Das Eigenkapital der Spezialfinanzierung Feuerwehr ist durch die erneute Einlage auf Fr. 423'752.08 angewachsen. Dieser Betrag dient als Reserve für die zukünftigen Anschaffungen und den zukünftigen Unterhalt beim Feuerwehrdepot.

161 Militärische Verteidigung

Der Ertrag für die Einquartierungen bei der Zivilschutzanlage Breite sowie auch bei der Zivilschutzanlage Tannenberglag trotz Coronapandemie mit Fr. 38'312.08 über den veranschlagten Fr. 30'000.00. Die planmässige Abschreibung für die Trefferanzeige erfolgte mit knapp Fr. 2'400.00. Die Abschreibungsdauer hierfür endet im Jahr 2032.

Budget 2022

111 Polizei

Im Jahr 2021 werden unverändert Aufwände für die Beteiligung an den Dienstleistungen des SVRG, Bereich Sicherheit, von rund 20'000 für die Stadtpolizei Gossau sowie rund Fr. 20'000 für die Securitas budgetiert.

140 Allgemeines Rechtswesen

Die Beurkundungsgebühren sind mit Fr. 100'000.00 budgetiert und die Grundbuchgebühren mit Fr. 150'000.00. Für die regionale Führung des Betreibungswesens durch die Stadt Gossau fallen erneut Fr. 10'000 an. Der Kostenanteil für die Gemeinde Waldkirch an die Aufwände bei der Kindes- und Erwachsenenschutzbehörde Region Gossau (KESB) werden im Budget 2021 mit Fr. 82'500.00 eingestellt.

150 Feuerwehr allgemein (** Spezialfinanzierung)

Bei der Aufwandseite macht der Beitrag an den Sicherheitsverbund der Region Gossau (Feuerwehr) mit Fr. 151'000 den Hauptteil der Kosten aus. Die zwei weiteren grösseren Aufwandsposten fallen mit Fr. 51'800.00 bei den Abschreibungen Werkhof (Restanteil der Feuerwehr) sowie beim Beitrag an die Gruppenwasserversorgung mit Fr. 61'400.00 an. Die Abschreibung über Fr. 51'750.00 endet im Rechnungsjahr 2022, da die Tilgungs-/Abschreibungsdauer von 1993–2022 läuft. Die Feuerwehr-Ersatzabgaben sind mit Fr. 320'000.00 budgetiert und die Quellensteuern mit Fr. 15'000.00. Die Einlage in die Spezialfinanzierung Feuerwehr wird mit Fr. 44'000.00 budgetiert.

162 Zivile Verteidigung

Der Beitrag zu Gunsten des Zivilschutzes des Sicherheitsverbundes der Region Gossau (SVRG) wird wiederum mit Fr. 21'600.00 budgetiert. Neue geplante Anschaffungen werden berücksichtigt. Für den Bereich Regionales Führungsorgan im SVRG sind unverändert Fr. 3'600.00 vorgesehen.

* Neue, nicht gebundene Ausgaben

** Eine Spezialfinanzierung entsteht durch die Bindung öffentlicher Mittel für einen bestimmten Zweck. Sie bedarf eines rechtssetzenden Erlasses. (Art. 19 Abs. 1 FHGV) Spezialfinanzierungen sind Funktionen (z. B. Altersheim, Abwasser- und Abfallentsorgung), die durch Gebühren und Abgaben verursacherfinanziert geführt werden. Sie belasten den allgemeinen Haushalt in der Regel nicht. Ertragsüberschüsse werden in das Konto Verpflichtung für Spezialfinanzierungen eingelegt, Aufwandüberschüsse aus diesem Konto bezogen.

ERFOLGSRECHNUNG

Bildung

Konto	Gemeindehaushalt Erfolgsrechnung	(in Fr.)	Budget 2021		Rechnung 2021		Budget 2022	
			Aufwand	Ertrag	Aufwand	Ertrag	Aufwand	Ertrag
2	BILDUNG		10'737'652.00	455'552.00	10'189'783.14	348'245.67	10'497'650.00	415'000.00
	Nettoergebnis			10'282'100.00		9'841'537.47		10'082'650.00
21	Obligatorische Schule		10'736'652.00	455'552.00	10'188'744.68	347'963.46	10'496'650.00	415'000.00
211	Eingangsstufe (Kindergarten)		652'600.00		560'724.65	8'535.25	603'350.00	25'000.00
212	Primarstufe		2'568'200.00	19'250.00	2'588'033.92	21'453.71	2'479'450.00	28'850.00
213	Oberstufe		2'202'300.00	6'050.00	2'107'392.46	2'702.22	2'176'050.00	6'050.00
214	Musikschule		405'900.00	141'000.00	418'800.16	141'642.00	428'750.00	141'000.00
217	Schulliegenschaften		2'016'050.00	41'700.00	1'968'502.95	42'177.08	1'925'300.00	39'200.00
218	Tagesbetreuung		52'400.00		54'797.60	8'572.60	71'400.00	19'000.00
219	Obligatorische Schule, übrige		2'839'202.00	247'552.00	2'490'492.94	122'880.60	2'812'350.00	155'900.00
23	Beufliche Grundbildung		200.00		238.46	282.21	200.00	
230	Berufliche Grundbildung		200.00		238.46	282.21	200.00	
29	Übriges Bildungswesen		800.00		800.00		800.00	
299	Bildung, übrige		800.00		800.00		800.00	

Rechnung 2021

211 Eingangsstufe (Kindergarten)

Der Minderaufwand bei dieser Kontogruppe beträgt Fr. 100'410.60 und ist hauptsächlich beim Personalaufwand angefallen.

212 Primarstufe

Im Gegensatz zum Budget 2021 haben sich Mehrkosten über Fr. 17'630.21 ergeben. Der höhere Aufwand fiel vor allem beim Personalaufwand an. Minderausgaben resultierten im Bereich Anschaffungen.

213 Oberstufe

Diese Kontogruppe konnte um Fr. 91'559.76 unter dem Budget 2021 abgeschlossen werden. Vor allem der Aufwand bei den Lohnkosten sowie auch bei Stellvertretungen aber auch tiefere Kosten beim Unterhalt Mobiliar haben zu diesem ebenfalls erfreulichen Minderaufwand geführt.

214 Musikschule

Im Kontobereich Musikschule beträgt der Mehraufwand total Fr. 12'258.16 gegenüber dem Budget 2021. Bei der Einnahmenseite sind die Elternbeiträge mit Fr. 141'562.00 fast exakt nach den budgetierten Fr. 141'000.00 abgerechnet worden. Hingegen fiel der Personalaufwand höher aus als angenommen.

217 Schulliegenschaften

Das Rechnungsergebnis 2021 hat einen Minderaufwand von Fr. 48'024.13 ergeben. Die planmässigen Abschreibungen nach RMSG werden in dieser Kontogruppe budgetiert und betragen Fr. 712'940.52. Der Hauptteil fiel erneut für die planmässige Abschreibung über Fr. 570'100.00 beim Neubau Schulhaus Breite an. Die Tilgungs-/Abschreibungsdauer für diese Investition dauert noch bis ins Jahr 2049.

218 Tagesbetreuung

Die Kosten für die Führung des Mittagstisches wurden mit Fr. 46'225.00 abgerechnet (Budget Fr. 52'400.00).

219 Obligatorische Schule, übrige

Infolge «Corona» konnten Anlässe nicht durchgeführt werden. Dieser Kontobereich wurde mit Fr. 2'367'612.34 abgerechnet (Budget Fr. 2'591'650.00).

Budget 2022

211 Eingangsstufe (Kindergarten)

Der Aufwand in dieser Kontogruppe wird mit Fr. 603'350.00 budgetiert und der Ertrag mit Fr. 25'000.00. Im Ertrag wird ein einmaliger Kantonsbeitrag an die rückwirkenden und bereits ausgerichteten Kindergarten-Pausenaufsichts-Entscheidungen erwartet.

212 Primarstufe

Der Aufwand wird gegenüber dem Jahr 2021 deutlich tiefer budgetiert.

213 Oberstufe

Die Lohnaufwände werden in etwa analog dem Vorjahr budgetiert. Im Konto Anschaffungen, Mobilien, Maschinen, Geräte sind Fr. 13'450.00* budgetiert. Im Konto Unterhalt Mobiliar sind Fr. 50'600.00* vorgesehen.

217 Schulliegenschaften

Die planmässigen Abschreibungen sind tiefer gegenüber dem Vorjahr und liegen neu bei Fr. 652'600.00, da im Jahr 2021 Rest-Abschreibungen erfolgten bei der Akustikanlage beim Oberstufenzentrum Waldkirch sowie für den Ersatz der Tische und Stühle bei der MZH Bünt. Neben den Abschreibungen sind im Budget 2022 entsprechende Positionen für die Erneuerung, die Wartung und den Unterhalt der Schulliegenschaften budgetiert. Fr. 31'300.00* (Vorjahresbudget Fr. 32'600.00) werden insgesamt für diverse Anschaffungen von Mobilien, Maschinen und Geräten eingeplant. Für die verschiedenen Schulgebäude sind im notwendigen Unterhalt an Grundstücken Fr. 188'200.00* und beim Konto Unterhalt Mobiliar Fr. 42'000.00* im Budget eingestellt.

218 Tagesbetreuung

Die Kosten für die Durchführung des Mittagstisches werden mit Fr. 71'400.00 höher budgetiert. Im Gegenzug werden allerdings Fr. 19'000.00 Kantonsbeiträge für die familien-/schulergänzende Kinderbetreuung erwartet.

219 Obligatorische Schule, übrige

Bei dieser Kontogruppe sind erneut die Löhne für die Schulverwaltung, die Schulleitungen aber auch für die Schulsozialarbeit budgetiert.

* Neue, nicht gebundene Ausgaben

ERFOLGSRECHNUNG

Kultur, Sport und Freizeit

Konto	Gemeindehaushalt Erfolgsrechnung	(in Fr.)	Budget 2021		Rechnung 2021		Budget 2022	
			Aufwand	Ertrag	Aufwand	Ertrag	Aufwand	Ertrag
3	KULTUR, SPORT UND FREIZEIT		467'300.00	284'600.00	183'841.09	32'490.05	538'200.00	282'500.00
	Nettoergebnis			182'700.00		151'351.04		255'700.00
31	Kulturerbe		2'200.00		1'200.00		2'200.00	
311	Museen und bildende Kunst		1'200.00		1'200.00		1'200.00	
312	Denkmalpflege und Heimatschutz		1'000.00				1'000.00	
32	Kultur, übrige		106'550.00	12'400.00	96'310.24	11'031.47	123'650.00	10'300.00
321	Bibliotheken		78'550.00	9'800.00	73'609.97	10'456.20	77'750.00	9'800.00
329	Kultur, übrige		28'000.00	2'600.00	22'700.27	575.27	45'900.00	500.00
33	Massenmedien		6'900.00		8'389.90		17'300.00	
332	Massenmedien		6'900.00		8'389.90		17'300.00	
34	Sport und Freizeit		351'650.00	272'200.00	77'940.95	21'458.58	395'050.00	272'200.00
341	Sport		293'300.00	270'400.00	44'823.03	19'878.03	319'600.00	270'400.00
342	Freizeit		58'350.00	1'800.00	33'117.92	1'580.55	75'450.00	1'800.00

Rechnung 2021

311 Museen und bildende Kunst

Die wie jedes Jahr üblich anfallenden Fr. 1'200.00 für die Beiträge an das Landwirtschaftsmuseum Ruggisberg, an das Rock- und Pop-Museum in Niederbüren sowie an das Textilmuseum Sorntal wurden auch im Rechnungsjahr 2021 überwiesen.

312 Denkmalpflege, Heimatschutz

Erneut haben sich keine Beitragsgesuche von Privaten an Sanierungskosten von denkmalpflegerischen Bauten ergeben.

321 Bibliotheken

Wiederum waren die üblichen Auslagen für das Personal der Gemeindebibliothek budgetiert. Diese konnten leicht unter dem Budget abgerechnet werden. Ebenfalls waren analog dem Vorjahresbudget erneut Fr. 15'000.00 für Anschaffungen der Schul- und Gemeindebibliothek eingeplant und konnten mit Fr. 13'737.76 abgerechnet werden.

329 Kultur, übrige

Die diversen Beiträge an die Dorfvereine betragen Fr. 22'150.00. Hier werden jeweils bei dieser Kontogruppe auch die Zinsen und Einlagen in den Kulturfonds budgetiert und abgerechnet.

341 Sport

Die überwiesenen Beiträge an die Sportvereine beliefen sich auf Fr. 13'870.00 (Budget Fr. 15'000.00). Auch der Beitrag an die Weiherbenützung in Hauptwil war erneut enthalten. Ebenfalls sind die Buchungen im Zusammenhang mit dem Fonds Sport und Freizeitgestaltung bei dieser Kontogruppe berücksichtigt. Die geplanten Buchungen über Fr. 250'000.00 aus dem Fonds Sport und Freizeitgestaltung für die Sportanlage erfolgten noch nicht, da sich Bauverzögerungen ergaben.

342 Freizeit

Nebst den Unterhaltsaufwendungen im Bereich Parkanlagen und Wanderwege sind auch die Auslagen im Zusammenhang mit dem Jugendtreff in dieser Kontogruppe veranschlagt. Sämtliche Personalkosten lagen wiederum deutlich unter dem Budget, da aufgrund der Pandemie auch der Jugendtreff im Jahr 2021 von Schliessungen betroffen war.

Budget 2022

311 Museen und bildende Kunst

Für das Jahr 2022 werden erneut die Beiträge an das Landwirtschaftsmuseum Ruggisberg, das Textilmuseum Sorntal sowie an das Rock- und Pop-Museum in Niederbüren budgetiert.

312 Denkmalpflege, Heimatschutz

Für Beitragsgesuche von Privaten an Sanierungskosten von denkmalpflegerischen Bauten werden Fr. 1'000.00 budgetiert.

321 Bibliotheken

Die Lohnaufwände werden aufgrund des Vorjahresbudgets eingesetzt. Ebenfalls werden analog der Vorjahreswerte Fr. 15'000.00* für Anschaffungen der Schul- und Gemeindebibliothek eingeplant.

329 Kultur, übrige

Die diversen Beiträge an die Dorfvereine werden mit Fr. 44'900.00 budgetiert. Fr. 20'000.00* werden einmalig für das 4-Tage-Fest mit Kreismusiktag Fürstenland in Bernhardzell (music4you) budgetiert.

332 Massenmedien

Erstmals fallen in diesem Kontobereich die planmässigen Abschreibungen über Fr. 10'300.00 für die elektronischen Ortseingangstafeln an. Ebenfalls sind wiederum Abschreibungen über Fr. 6'900.00 für die Investition Ausbau FTTS in Aussengebieten budgetiert.

341 Sport

Die Beiträge an die Sportvereine werden mit Fr. 16'900.00 ins Budget aufgenommen. Auch der Beitrag an die Weiherbenützung in Hauptwil ist wiederum enthalten. Auch die Buchungen im Zusammenhang mit dem Fonds Sport und Freizeitgestaltung sind bei dieser Kontogruppe jeweils berücksichtigt. Im Budget 2022 ist erneut der Bezug über Fr. 250'000.00 zu Gunsten des Sportplatzes Breiten, Waldkirch, vorgesehen, da dieser auch im Jahr 2021 noch nicht ausbezahlt wurde.

342 Freizeit

Nebst den Unterhaltsaufwendungen im Bereich Parkanlagen und Wanderwege sind wiederum auch die Auslagen im Zusammenhang mit dem Jugendtreff in dieser Kontogruppe budgetiert.

* Neue, nicht gebundene Ausgaben

ERFOLGSRECHNUNG

Gesundheit

Konto	Gemeindehaushalt Erfolgsrechnung	(in Fr.)	Budget 2021		Rechnung 2021		Budget 2022	
			Aufwand	Ertrag	Aufwand	Ertrag	Aufwand	Ertrag
4	GESUNDHEIT		652'950.00	1'600.00	759'136.11	28.64	778'300.00	1'600.00
	Nettoergebnis			651'350.00		759'107.47		776'700.00
41	Spitäler, Kranken- und Pflegeheime		480'000.00		551'665.90		560'000.00	
412	Kranken-, Alters- und Pflegeheime		480'000.00		551'665.90		560'000.00	
42	Ambulante Krankenpflege		146'100.00		183'963.87		186'800.00	
421	Ambulante Krankenpflege allgemein		146'100.00		183'963.87		186'800.00	
43	Gesundheitsprävention		24'200.00	1'600.00	21'133.24	28.64	24'200.00	1'600.00
433	Schulgesundheitsdienst		23'700.00	1'600.00	20'683.24	28.64	23'700.00	1'600.00
434	Lebensmittelkontrolle		500.00		450.00		500.00	
49	Gesundheitswesen, übrige		2'650.00		2'373.10		7'300.00	
490	Gesundheitswesen, übrige		2'650.00		2'373.10		7'300.00	

Rechnung 2021

412 Kranken-, Alters- und Pflegeheime

Der Kostenanteil an die Pflegefinanzierung wurde im Rechnungsjahr aufgrund kostenintensiver Pflegefälle enorm höher, nämlich mit Fr. 551'665.90, abgerechnet. Im Budget wurden aufgrund der Vorjahresdurchschnitte Fr. 480'000.00 eingesetzt.

421 Ambulante Krankenpflege allgemein

Der Beitrag an die Mütter- und Väterberatung wurde mit Fr. 16'335.00 in Rechnung gestellt. Budgetiert waren Fr. 15'000.00. Der Kostenanteil Pflegefinanzierung Spitex wurde mit Fr. 130'000.00 eingesetzt und mit deutlich höherem Aufwand über Fr. 165'798.87 abgerechnet. Hinzu kamen weitere übliche kleinere Auslagen in dieser Kontogruppe.

433 Schulgesundheitsdienst

Der Minderaufwand bei dieser Kontogruppe beläuft sich auf Fr. 1'445.40. Wiederum haben sich sowohl bei den Auslagen Schularztdienst als auch bei der Schulzahnpflege tiefere Kosten ergeben.

434 Lebensmittelkontrolle

Die Gemeindeentschädigung an die nach wie vor sehr wichtige Pilzkontrollstelle in Bischofszell blieb unverändert mit Fr. 450.00.

490 Übriges Gesundheitswesen

Im Jahr 2021 erfolgten keine Neuanschaffungen von Defibrillatoren. Aufgrund von Sparmassnahmen wurden auch die Serviceabos für die Defibrillatoren gekündigt. Für die Erstellung eines Verzeichnisses über gemeindeinterne Dienstleistungen durch die Kommission für das Alter (Kfda) fielen Druckkosten von Fr. 1'520.10 an.

Budget 2022

412 Kranken-, Alters- und Pflegeheime

Der Kostenanteil an die Pflegefinanzierung wird aufgrund der hohen Abrechnung im Jahr 2021 mit Fr. 560'000.00 budgetiert. Es ist zu hoffen, dass sich die Kosten in diesem hohen Bereich einpendeln werden.

421 Ambulante Krankenpflege allgemein

Für das Budget 2022 an die Mütter- und Väterberatung sind Fr. 15'000.00 vorgesehen. Das Budget für den Kostenanteil Pflegefinanzierung Spitex wird von bisher Fr. 130'000.00 aufgrund der Rechnung 2021 und den erwarteten Mehraufwände im 2022 auf Fr. 170'000.00 angehoben. Ausserdem sind erneut weitere kleinere Auslagen vorgesehen.

433 Schulgesundheitsdienst

Sowohl bei den Auslagen Schularztdienst als auch bei der Schulzahnpflege werden die Budgetwerte analog des Vorjahres eingesetzt.

434 Lebensmittelkontrolle

Die Gemeindeentschädigung an die Pilzkontrollstelle in Bischofszell wird nach wie vor mit Fr. 500.00 budgetiert.

490 Übriges Gesundheitswesen

Bei dieser Kontogruppe sind für 2022 zwei Ersatz-Anschaffungen von Defibrillatoren bei der Turnhalle Bünt sowie beim Anschlagkasten Bernhardzell geplant. Es sind die Wartungskosten für die vorhandenen Defibrillatoren budgetiert. Bei den diversen Beiträgen an Gesundheitsorganisationen sind Fr. 2'300.00 eingesetzt. Erstmals sind Fr. 1'500.00* an den Hospiz-Dienst St.Gallen budgetiert.

* Neue, nicht gebundene Ausgaben

ERFOLGSRECHNUNG

Soziale Sicherheit

Konto	Gemeindehaushalt Erfolgsrechnung	(in Fr.)	Budget 2021		Rechnung 2021		Budget 2022	
			Aufwand	Ertrag	Aufwand	Ertrag	Aufwand	Ertrag
5	SOZIALE SICHERHEIT		1'951'000.00	602'400.00	2'228'131.07	890'408.69	2'173'000.00	723'850.00
	Nettoergebnis			1'348'600.00		1'337'722.38		1'449'150.00
51	Krankheit und Unfall		227'000.00	199'000.00	242'056.20	216'869.45	234'000.00	210'000.00
511	Krankenversicherungen		227'000.00	199'000.00	242'056.20	216'869.45	234'000.00	210'000.00
52	Invalidität		2'900.00		1'766.80		2'900.00	
524	Leistungen an Invalide		2'900.00		1'766.80		2'900.00	
53	Alter + Hinterlassene		13'000.00	3'500.00	10'585.10	3'501.65	13'000.00	3'500.00
531	Alters- und Hinterlassenenversicherung AHV		5'000.00	3'500.00	5'000.00	3'501.65	5'000.00	3'500.00
535	Leistungen an das Alter		8'000.00		5'585.10		8'000.00	
54	Familie und Jugend		681'050.00	88'500.00	843'483.10	222'520.30	820'200.00	162'700.00
543	Alimentenbevorschussung und -inkasso		75'000.00	20'000.00	69'606.50	41'373.00	70'000.00	25'000.00
544	Jugendschutz		498'300.00	68'500.00	579'789.20	144'899.90	559'300.00	112'700.00
545	Leistungen an Familien		107'750.00		194'087.40	36'247.40	190'900.00	25'000.00
55	Arbeitslosigkeit		25'000.00		23'848.85	14'801.95	25'000.00	14'000.00
559	Arbeitslosigkeit, übrige		25'000.00		23'848.85	14'801.95	25'000.00	14'000.00
57	Sozialhilfe und Asylwesen		1'002'050.00	311'400.00	1'106'391.02	432'715.34	1'077'900.00	333'650.00
572	Wirtschaftliche Hilfe		365'000.00	6'000.00	468'612.38	127'315.60	420'000.00	43'600.00
573	Asylwesen		416'000.00	305'000.00	405'712.40	284'432.40	411'000.00	290'000.00
579	Fürsorge übrige		221'050.00	400.00	232'066.24	20'967.34	246'900.00	50.00

Rechnung 2021

511 Krankenversicherungen

Hier wurden wiederum die Aufwände und Erträge von Krankenkassen-Prämien verbucht. Für die Bewirtschaftung der Verlustscheine, gemäss gesetzlicher Vorgaben, konnten Fr. 2'017.40 vereinnahmt werden. Auch wenn in gewissen Jahren der Eingang an die alten Verlustscheine schleppend ist, konnten dank der konsequenten Verlustschein- und Inkassobewirtschaftung, bisher über Fr. 33'000.00 verbucht werden.

524 Leistungen an Invalide

Die Beiträge an die drei Organisationen Procap, Tixi Fürstenland und die Pro Infirmis sind im Jahr 2021 mit Fr. 1'766.80 verbucht worden.

531 Alters- und Hinterlassenenversicherung

Die Sozialversicherungsanstalt des Kantons St.Gallen (SVA) hat der Gemeinde Waldkirch für die Führung der AHV-Zweigstelle Fr. 3'501.65 überwiesen.

543 Alimentenbevorschussung und -inkasso

Die Nettokosten fielen, vor allem dank höherer Rückerstattungen von Unterhaltsbeiträgen, Fr. 26'766.50 tiefer aus als im Budget 2021 geplant.

544 Jugendschutz

Auch im Jahr 2022 waren erneut Heim- resp. Fremdplatzierungen notwendig. Die Nettokosten lagen um Fr. 5'089.30 über dem Budget 2021. Dank Rückerstattungen fielen nicht höhere Nettoausgaben an. In diesem Bereich ist weiterhin mit hohen Kosten zu rechnen.

57 Sozialhilfe und Asylwesen

Die erwähnte Kontogruppe konnte insgesamt mit einem Netto-Minderaufwand über Fr. 16'974.32 abgerechnet werden. Vor allem höhere Rückerstattungen führten zu dieser Kostenreduktion.

Budget 2022

511 Krankenversicherungen

Im Budget 2022 sind für den Aufwand als auch den entsprechenden Ertrag für die Übernahme von Krankenkassen-Prämien Fr. 205'000.00 vorgesehen. Es ist davon auszugehen, dass durch eine aktive Verlustschein- und Inkassobewirtschaftung erneut bezahlte Beträge vereinnahmt werden können.

524 Leistungen an Invalide

Das Budget 2022 wird von den Vorjahres-Budgetposten übernommen.

53 Alter + Hinterlassene

Nebst der Beitragsentschädigung der SVA für die Führung der AHV-Zweigstelle wird erneut auch der Beitrag an die Pro Senectute Gossau mit Fr. 8'000.00 budgetiert.

54 Familie und Jugend

Aufgrund der aktuell bekannten und kostenintensiven Fälle ist mit enormen Fr. 498'000.00 im Konto Unterbringung in Heimen zu rechnen. Die Kantons- und Bundesbeiträge an die Heimplatzierungen reduzieren die Nettoaufwände. Die Defizitgarantie an die Kindertagesstätte Fiorino bleibt mit Fr. 105'000 weiterhin unverändert.

55 Arbeitslosigkeit

Für arbeitsmarktliche Projekte wie Beschäftigungsprogramme und Jobcenter etc. werden netto Fr. 11'000.00 ins Budget 2022 aufgenommen.

57 Sozialhilfe und Asylwesen

Aufgrund der aktuellen Wirtschaftslage sowie aufgrund der Anzahl bekannter Fälle wird bei dieser Kontogruppe von einem hohen Nettoaufwand von Fr. 744'250.00 im Budget 2022 gerechnet.

* Neue, nicht gebundene Ausgaben

ERFOLGSRECHNUNG

Verkehr

Konto	Gemeindehaushalt Erfolgsrechnung	(in Fr.)	Budget 2021		Rechnung 2021		Budget 2022	
			Aufwand	Ertrag	Aufwand	Ertrag	Aufwand	Ertrag
6	VERKEHR		2'111'900.00	425'700.00	2'140'379.41	413'104.95	2'072'400.00	454'200.00
	Nettoergebnis			1'686'200.00		1'727'274.46		1'618'200.00
61	Strassenverkehr		1'635'300.00	371'700.00	1'671'546.01	385'564.95	1'648'800.00	426'200.00
615	Gemeindestrassen		1'573'200.00	339'800.00	1'617'736.86	348'487.60	1'580'100.00	328'500.00
619	Werkhof, übrige		62'100.00	31'900.00	53'809.15	37'077.35	68'700.00	97'700.00
62	Öffentlicher Verkehr		476'600.00	54'000.00	468'833.40	27'540.00	423'600.00	28'000.00
622	Regional- und Agglomerationsverkehr		420'600.00		432'193.40		380'600.00	
629	öffentlicher Verkehr, übriges		56'000.00	54'000.00	36'640.00	27'540.00	43'000.00	28'000.00

Rechnung 2021

615 Gemeindestrassen

Beim baulichen Unterhalt wurden die budgetierten Fr. 600'000.00 um Fr. 31'038.75 überschritten. Allerdings sind im Konto Beiträge von Kantonen Fr. 45'252.00 an die Sanierung «Rutschung Schöntalstrasse» eingegangen, sodass daher der Nettobudgetbetrag sogar unterschritten worden ist. Der Hauptteil fiel für die Oberwaldstrasse, die Lehstrasse und die Schöntalstrasse an. Auch die Kosten für die öffentliche Beleuchtung wurden in dieser Kontogruppe verbucht und abgerechnet. Die Nettokosten lagen bei Fr. 56'939.15 und somit unter den budgetierten Fr. 97'000.00. Die Abschreibungskosten nach RMSG müssen auch hier jeweils objektbezogen budgetiert sowie verbucht werden. Die insgesamten Kosten für die Abschreibungen lagen im Jahr 2021 bei Fr. 73'826.50.

619 Werkhof, übrige

Bei der Kontogruppe Werkhof haben sich keine ausserordentlichen Aufwände und Erträge ergeben, sodass diese Kontogruppe Fr. 13'468.20 unterhalb der vorgesehenen Budgetposten abgeschlossen hat.

622 Regional- und Agglomerationsverkehr

Die Kosten für den öffentlichen Verkehr sind mit Fr. 432'193.40 abgerechnet worden und liegen somit höher gegenüber den budgetierten Fr. 420'600.00.

629 öffentlicher Verkehr, übriges

Der Aufwand für die angebotenen zwei SBB-Tageskarten, welche beim Frontoffice im Gemeindehaus bezogen werden können, blieb unverändert im Budget bei Fr. 56'000.00. Aufgrund der Auslastung wurde jedoch im Jahr 2021 entschieden, dass nur noch zwei SBB-Tageskarten statt vier angeboten werden. Somit betrug der Aufwand total Fr. 28'000.00 und der Ertrag Fr. 27'540.00. Hinzu kamen erstmals Aufwände über total Fr. 8'640.00 für die Taxifahrten, welche vergünstigt ab St. Gallen angeboten werden für EinwohnerInnen der Gemeinde Waldkirch.

Budget 2022

615 Gemeindestrassen

Beim baulichen Unterhalt sind für den Werterhalt der Strassen Fr. 540'000.00* budgetiert. Nebst den üblichen kleineren anfallenden Reparaturen, sind Kosten für die Lehstrasse, die Oberwaldstrasse (Teilstrecke Locherhof-Gemeindegrenze), Teilstrecke Dickenstrasse, Teilstrecke Tierlihuebstrasse sowie für die Wannewisstrasse geplant. Die Abschreibungskosten werden im Budget mit Fr. 74'200.00 eingesetzt. Die grösseren Umsetzungen bei der Kontogruppe öffentliche Beleuchtungen werden mit Fr. 330'000.00 im Investitionsbudget eingeplant (Investitionsnummer INV00030).

619 Werkhof, übrige

Bei der Kontogruppe Werkhof sind Fr. 19'700.00* für den anfallenden Unterhalt beim Werkhofgebäude budgetiert. Der Hauptposten macht der Ersatz der in die Jahre gekommenen Schliessanlage aus. Im Ertrag werden Fr. 60'000.00 für Fahrzeugverkäufe budgetiert. Die Ersatzanschaffung der neuen Wischmaschine ist mit Fr. 201'000.00 im Investitionsbudget vorgesehen (Investitionsnummer INV00027).

622 Regional- und Agglomerationsverkehr

Für den Gemeindeanteil an den öffentlichen Verkehr werden Fr. 380'600.00 budgetiert, da eine Nachzahlung vom Rechnungsjahr 2021 einmalig war und im Jahr 2022 somit nicht mehr anfällt.

629 öffentlicher Verkehr, übriges

Der Aufwand für die angebotenen zwei SBB-Tageskarten, welche weiterhin beim Frontoffice im Gemeindehaus bezogen werden können, wird mit Fr. 28'000.00 budgetiert. Es ist mit einem gleichen Einnahmenbetrag zu rechnen. Fr. 15'000.00* werden für Subventionsbeiträge an die Fahrkosten des Taxi-Pilotbetriebs von St. Gallen nach Waldkirch budgetiert.

* Neue, nicht gebundene Ausgaben

ERFOLGSRECHNUNG

Umweltschutz und Raumordnung

Konto	Gemeindehaushalt Erfolgsrechnung	(in Fr.)	Budget 2021		Rechnung 2021		Budget 2022	
			Aufwand	Ertrag	Aufwand	Ertrag	Aufwand	Ertrag
7	UMWELTSCHUTZ UND RAUMORDNUNG		1'196'160.00	905'360.00	924'096.32	717'007.09	988'200.00	747'900.00
	Nettoergebnis			290'800.00		207'089.23		240'300.00
72	Abwasserbeseitigung		619'800.00	619'800.00	566'921.54	566'921.54	541'400.00	541'400.00
720	Abwasserbeseitigung		619'800.00	619'800.00	566'921.54	566'921.54	541'400.00	541'400.00
73	Abfallwirtschaft		216'060.00	216'060.00	104'044.80	104'044.80	156'700.00	156'700.00
730	Abfallwirtschaft		216'060.00	216'060.00	104'044.80	104'044.80	156'700.00	156'700.00
74	Verbauungen		61'800.00	56'000.00	78'033.65	35'959.05	58'300.00	10'100.00
741	Gewässerverbauungen		61'800.00	56'000.00	78'033.65	35'959.05	58'300.00	10'100.00
75	Arten- und Landschaftsschutz		33'700.00	3'500.00	22'858.68	5'575.00	29'700.00	3'500.00
750	Arten- und Landschaftsschutz		33'700.00	3'500.00	22'858.68	5'575.00	29'700.00	3'500.00
77	Übriger Umweltschutz		138'400.00		105'293.65	4'506.70	66'900.00	
771	Friedhof und Bestattung		126'400.00		94'017.80	4'506.70	54'900.00	
779	Umweltschutz, übrige		12'000.00		11'275.85		12'000.00	
79	Raumordnung		126'400.00	10'000.00	46'944.00		135'200.00	36'200.00
790	Raumordnung		126'400.00	10'000.00	46'944.00		135'200.00	36'200.00

Rechnung 2021

720 Abwasserbeseitigung (**Spezialfinanzierung)

Die Betriebskosten an die ARA Niederbüren wurden mit Fr. 340'400.00 im Budget vorgesehen und konnten leicht darunter, nämlich mit Fr. 334'541.35, abgerechnet werden. Der Erlös über Fr. 521'657.64 (Budget Fr. 435'000.00) ergibt sich aus dem Konto Schmutzwassergebühren.

730 Abfallwirtschaft (**Spezialfinanzierung)

Im Rechnungsjahr konnten diverse Projekte noch nicht umgesetzt werden, sodass eine Einlage in die Spezialfinanzierung über Fr. 53.90 statt der budgetierten Entnahme über Fr. 131'810.00 möglich war. Die aktuelle Reserve per 31.12.2021 beträgt Fr. 130'569.84. Um die Investitionen bezüglich Unterflurcontainer bzw. die daraus entstehenden Abschreibungen finanzieren zu können, wurden diverse Gebühren erhöht.

750 Arten- und Landschaftsschutz

In dieser Kontogruppe fallen die Aufwände und Erträge in den Bereichen Vernetzung, Neophytenbekämpfung, usw. an.

77 Übriger Umweltschutz

In der erwähnten Kontogruppe werden jeweils die Aufwände und Erträge für den Friedhof und die Bestattungen aber auch die Kosten für die Hundever säuberungsanlagen budgetiert. Insgesamt schloss diese Kontogruppe um Fr. 37'613.05 unterhalb des Budgetaufwandes.

790 Raumordnung

Für die Weiterbearbeitung der Revision der Orts- und Richtplanung sowie der Schutzverordnung wurden Fr. 89'900.00 budgetiert. Abgerechnet wurden aufgrund von Verzögerungen lediglich Fr. 19'229.15. Die Aufwände im Zusammenhang mit dem Kataster über die öffentlich-rechtlichen Eigentumsbeschränkungen (ÖREB-Kataster) wurden mit Fr. 27'000.00 budgetiert. Im Rechnungsjahr 2021 fielen total Fr. 18'320.90 an.

Budget 2022

720 Abwasserbeseitigung (**Spezialfinanzierung)

Beim Beitrag an die ARA Niederbüren werden Fr. 310'000.00 budgetiert. Im Budget 2022 werden im Konto Schmutzwassergebühren erneut Fr. 435'000.00 eingestellt. Das Bilanzkonto Spezialfinanzierung Abwasserbeseitigung weist per 31.12.2021 einen Bestand über Fr. 5'157'941.15 auf.

730 Abfallwirtschaft (**Spezialfinanzierung)

Es werden wiederum Fr. 10'000.00 für das Konzept «Teilprojekt Feldrandkompostierung» eingesetzt. Durch dieses Projekt und weitere einmalige Aufwände ist ein Reservebezug über Fr. 31'600.00 vorgesehen, was Auswirkungen auf die noch vorhandenen Reserven haben wird. Für die Umsetzung «Teilprojekt Unterflurbehälter» werden Fr. 80'000.00 in der Investitionsrechnung budgetiert.

741 Gewässerverbauungen

In diesem Kontobereich sind jeweils diverse Beiträge an den Gewässerunterhalt budgetiert. Ebenfalls sind wiederum Fr. 19'800.00 für die planmässigen Abschreibungen der Bachsanierungen enthalten.

790 Raumordnung

Für die Weiterbearbeitung der Revision der Richt- und Ortsplanung (Anpassung Baureglement und Zonenplan), der Schutzverordnung usw. sind Fr. 89'900.00 vorgesehen. Auf der Einnahmenseite werden Fr. 36'200.00 eingesetzt.

* Neue, nicht gebundene Ausgaben

** Eine Spezialfinanzierung entsteht durch die Bindung öffentlicher Mittel für einen bestimmten Zweck. Sie bedarf eines rechtssetzenden Erlasses. (Art. 19 Abs. 1 FHGV) Spezialfinanzierungen sind Funktionen (z. B. Altersheim, Abwasser- und Abfallentsorgung), die durch Gebühren und Abgaben verursacherfinanziert geführt werden. Sie belasten den allgemeinen Haushalt in der Regel nicht. Ertragsüberschüsse werden in das Konto Verpflichtung für Spezialfinanzierungen eingelegt, Aufwandüberschüsse aus diesem Konto bezogen.

ERFOLGSRECHNUNG

Volkswirtschaft

Konto	Gemeindehaushalt Erfolgsrechnung	(in Fr.)	Budget 2021		Rechnung 2021		Budget 2022	
			Aufwand	Ertrag	Aufwand	Ertrag	Aufwand	Ertrag
8	VOLKSWIRTSCHAFT		347'600.00	108'500.00	356'733.95	146'447.27	349'750.00	110'500.00
	Nettoergebnis			239'100.00		210'286.68		239'250.00
81	Landwirtschaft		69'700.00	6'500.00	58'583.40	6'150.00	71'800.00	6'500.00
812	Strukturverbesserung		1'100.00		2'498.70		1'100.00	
813	Produktionsverbesserung Vieh		65'900.00	6'500.00	52'984.70	6'150.00	68'000.00	6'500.00
814	Produktionsverbesserung Pflanzen		2'700.00		3'100.00		2'700.00	
82	Forstwirtschaft		55'500.00	27'000.00	58'121.00	29'128.40	58'500.00	29'000.00
820	Forstwirtschaft		55'500.00	27'000.00	58'121.00	29'128.40	58'500.00	29'000.00
84	Tourismus		18'600.00		11'558.13		15'600.00	
840	Tourismus		18'600.00		11'558.13		15'600.00	
85	Industrie, Gewerbe, Handel		2'300.00		2'296.00		2'300.00	
850	Industrie, Gewerbe, Handel		2'300.00		2'296.00		2'300.00	
87	Brennstoffe und Energie		201'500.00	75'000.00	226'175.42	111'168.87	201'550.00	75'000.00
879	Energie, übrige		201'500.00	75'000.00	226'175.42	111'168.87	201'550.00	75'000.00

Rechnung 2021

812 Strukturverbesserung

Unter der Kontogruppe Strukturverbesserungen war aufgrund der Vorjahresrechnungen der Beitrag an den landwirtschaftlichen Betriebsshelferdienst mit Fr. 1'100.00 budgetiert. Die Abrechnung, infolge erhöhter Einsätze, war mit Fr. 2'498.70 höher als der eingesetzte Budgetbetrag.

813 Produktionsverbesserung Vieh

Nebst den Beiträgen an die Viehschauen, Tierseuchenkasse, Hagelabwehrverband etc. sind auch die Kosten an die Regionale Tierkörpersammelstelle Bischofszell sowie an das Notschlachtklokal Andwil budgetiert worden. Der Nettoaufwand konnte Fr. 12'565.30 günstiger abgerechnet werden als vorgesehen, da erneut Veranstaltungen im 2021 nicht durchgeführt werden konnten. Die Erträge über 6'150.00 (Budget Fr. 6'500.00) haben sich erneut aus den Rückerstattungen für die Tierkörpersammelstelle bzw. Annahmestelle in Waldkirch ergeben.

814 Produktionsverbesserung Pflanzen

Bei dieser Kontogruppe waren total Fr. 2'700.00 eingesetzt und zwar für die Entschädigung an Bienenzüchter, für den Beitrag an den Bienenzüchterverein St.Gallen sowie für den Beitrag an den Tierschutzverein der Stadt St.Gallen. In der Rechnung 2021 wurden insgesamt Fr. 3'100.00 verbucht.

820 Forstwirtschaft

Diese Kontogruppe konnte mit einem minim höheren Nettoaufwand über Fr. 492.60 abgeschlossen werden. Der Hauptanteil mit Fr. 57'700.00 fiel auf die Beförsterungskosten sowie mit Fr. 29'128.40 bei den Rückerstattungen.

840 Tourismus

In dieser Kontogruppe wurden Spielplatztafeln, welche auf die geltenden Regeln hinweisen, angeschafft. Ebenfalls sind Aufwände für kommunale Werbung sowie Beiträge verbucht worden.

Budget 2022

812 Strukturverbesserung

Hier wird aufgrund der Vorjahresabrechnungen erneut der Beitrag an den landwirtschaftlichen Betriebsshelferdienst mit Fr. 1'100.00 budgetiert.

813 Produktionsverbesserung Vieh

Der Nettoaufwand für die üblichen und jährlich anfallenden Beiträge beträgt Fr. 61'500.00. Die Erträge aus Rückerstattungen für die Tierkörpersammelstelle bzw. Annahmestelle in Waldkirch werden erneut mit Fr. 6'500.00 ins Budget aufgenommen.

820 Forstwirtschaft

Der Anteil an die Beförsterungskosten wird mit Fr. 58'000.00 budgetiert. Für Beiträge sind Fr. 500.00 eingeplant. Die Rückerstattungen von Beförsterungskosten von Privaten wurden mit Fr. 29'000.00 eingesetzt.

840 Tourismus

Für weitere Stelen zur Beschriftung von öffentlichen Gebäuden werden Fr. 4'000.00* eingeplant und zwar beim Werkhof. Die restlichen Kosten fallen für kommunale Werbung und diverse Beiträge an.

85 Industrie, Gewerbe, Handel

Der Beitrag über Fr. 2'300.00 an das Jung-Unternehmer-Zentrum Flawil wird wiederum ins Budget 2022 aufgenommen.

879 Energie, übrige

Aufgrund der geschätzten Anzahl Gesuche werden jeweils die Kosten für die Förderbeiträge budgetiert. Ebenfalls sind die Entnahmen aus dem Energiefonds berücksichtigt. Auch die Kosten für den jährlichen Energyday sowie die Auslagen im Zusammenhang mit den Förderprogrammen sind wiederum im Budget 2022 mit den entsprechenden Beiträgen vorgesehen.

* Neue, nicht gebundene Ausgaben

ERFOLGSRECHNUNG

Finanzen und Steuern

Konto	Gemeindehaushalt Erfolgsrechnung	(in Fr.)	Budget 2021		Rechnung 2021		Budget 2022	
			Aufwand	Ertrag	Aufwand	Ertrag	Aufwand	Ertrag
9	FINANZEN UND STEUERN		191'150.00	15'703'450.00	304'201.33	16'820'509.01	98'750.00	16'659'350.00
	Nettoergebnis		15'512'300.00		16'516'307.68		16'560'600.00	
91	Steuern		69'700.00	10'439'400.00	8'227.53	10'907'313.38	29'700.00	10'761'000.00
910	Steuern		69'700.00	10'439'400.00	8'227.53	10'907'313.38	29'700.00	10'761'000.00
93	Finanz- und Lastenausgleich			4'979'200.00		4'982'500.00		5'240'000.00
930	Finanz- und Lastenausgleich			4'979'200.00		4'982'500.00		5'240'000.00
95	Ertragsanteile, übrige			109'000.00		119'122.05		114'000.00
950	Ertragsanteile, übrige, ohne Zweckbindung			109'000.00		119'122.05		114'000.00
96	Vermögens- und Schuldenverwaltung		110'450.00	164'850.00	206'163.30	808'988.41	66'550.00	541'850.00
961	Zinsen		19'000.00	70'000.00	19'000.00	67'082.61	14'600.00	68'000.00
963	Liegenschaften des Finanzvermögens		91'450.00	94'850.00	182'963.30	741'905.80	51'950.00	473'850.00
969	Finanzvermögen, übrige				4'200.00			
97	Rückverteilung		11'000.00	11'000.00	2'585.17	2'585.17	2'500.00	2'500.00
971	Rückverteilung aus CO ₂ -Abgabe		11'000.00	11'000.00	2'585.17	2'585.17	2'500.00	2'500.00
99	Nicht aufgeteilte Posten				87'225.33			
990	Nicht aufgeteilte Posten				87'225.33			

Rechnung 2021

910 Steuern

Die Einkommens- und Vermögenssteuern wurden mit Fr. 8'100'000.00 und die Nachzahlungen mit Fr. 200'000.00 budgetiert. Insgesamt resultierten Fr. 8'357'309.51. Somit lag der Ertrag bei der Haupteinnahmequelle insgesamt erfreulicherweise Fr. 57'309.51 über dem vorgesehenen Budget. Die restlichen Steuererträge sind auf Seite 46 ersichtlich.

930 Finanz- und Lastenausgleich

Bei den Kantonalen Finanzausgleichsbeiträgen wurden total Fr. 4'982'500.00 (Budget Fr. 4'979'200.00) an die Gemeinde überwiesen.

950 Ertragsanteile, übrige, ohne Zweckbindung

Die Gewinnablieferung der Technischen Betriebe Waldkirch betrug Fr. 119'122.05 und lag somit über den budgetierten Fr. 109'000.00.

961 Zinsen

Beim Zinsaufwand mussten wiederum einzig für das Darlehen für den Neubau Breite über Fr. 10 Mio., noch Fr. 19'000.00 bezahlt werden. Dieses Darlehen läuft per 06.10.2022 aus. Die weiteren Aufwände ergeben sich aus den jeweiligen Rechnungsabgrenzungen für Marchzinsen. Die erfreulichen Zinserträge über netto Fr. 63'909.80 ergeben sich hauptsächlich aufgrund der bestehenden Darlehen welche zu Negativzinsen aufgenommen werden konnten. Der nach wie vor enorm tiefe Zinssatz beträgt aktuell für 1 Darlehen noch -0,4788 %.

963 Liegenschaften des Finanzvermögens

Der Verkaufserlös der Liegenschaft Nr. 57, Arneggerstrasse 12, über Fr. 650'000.00 hat wesentlich dazu beigetragen, dass statt dem budgetierten Defizit über Fr. 1'534'600.00 schlussendlich eine Einlage in die Ausgleichsreserve resultierte.

990 Nicht aufgeteilte Posten

In dieser Kontogruppe ist die Einlage in die Ausgleichsreserve bzw. das Jahresergebnis über Fr. 87'225.33 verbucht.

Budget 2022

910 Steuern

Die Einkommens- und Vermögenssteuern wurden mit Fr. 8'150'000.00 und die Nachzahlungen mit Fr. 300'000.00 im Budget 2022 aufgenommen. Der Steuerfuss für das Jahr 2022 bleibt unverändert und zwar bei 122 Prozentpunkten. Ausserdem werden Fr. 705'000.00 bei den Grundsteuern, Fr. 300'000.00 bei den Handänderungssteuern, Fr. 157'000.00 bei den Quellensteuern, Fr. 690'000.00 bei den Gewinn- und Kapitalsteuern juristischer Personen sowie Fr. 400'000.00 bei den Grundstückgewinnsteuern budgetiert.

930 Finanz- und Lastenausgleich

Bei den kantonalen Finanzausgleichsbeiträgen wird mit total Fr. 5'240'000.00 kalkuliert. Vor allem der Ressourcenausgleichsbeitrag, wird um Fr. 239'700.00 steigen. Der Ressourcenausgleichsbeitrag erhöht die Mittelausstattung der Gemeinden mit geringer Steuerkraft.

950 Ertragsanteile, übrige, ohne Zweckbindung

Für die Gewinnablieferung der Technischen Betriebe Waldkirch wird mit Fr. 114'000.00 gerechnet.

961 Zinsen

Beim Zinsaufwand werden letztmals noch Fr. 19'000.00 für das bestehende Darlehen über Fr 10 Mio. budgetiert, da dieses per 06.10.2022 ausläuft. Bei den Zinserträgen werden wiederum hohe Erträge erwartet und zwar aufgrund des aktuellen bestehenden Darlehens zu -0,4788 %.

963 Liegenschaften des Finanzvermögens

Die kalkulierten Nettoerlöse von den Verkäufen der Liegenschaft Schmittewis über Fr. 170'000.00, der Liegenschaft St.Gallerstrasse 33 über Fr. 36'000.00 und der Liegenschaft Bernhardzellerstrasse 10 über Fr. 173'000.00 liegen im Kompetenzbereich des Gemeinderates und werden budgetiert.

* Neue, nicht gebundene Ausgaben

ERFOLGSRECHNUNG

Gestufter Erfolgsausweis

Konto	Budget 2021 Betrag	Rechnung 2021 Betrag	Budget 2022 Betrag
BETRIEBLICHER AUFWAND	20'842'560.00	20'073'811.70	21'113'350.00
30 Personalaufwand	10'456'550.00	10'149'087.07	10'395'500.00
31 Sach- und übriger Betriebsaufwand	4'633'910.00	3'938'019.56	4'643'050.00
33 Abschreibungen Verwaltungsvermögen	945'300.00	944'563.42	903'100.00
35 Einlagen in Fonds und Spezialfinanzierungen	145'100.00	195'100.18	149'750.00
36 Transferaufwand	4'473'900.00	4'682'587.77	4'839'450.00
39 Interne Verrechnungen	187'800.00	164'453.70	182'500.00
BETRIEBLICHER ERTRAG	-19'066'560.00	-19'365'909.37	-19'756'450.00
40 Fiskalertrag	-10'443'400.00	-10'911'527.46	-10'764'000.00
41 Regalien und Konzessionen			
42 Entgelte	-1'771'450.00	-2'024'871.79	-1'934'550.00
43 Verschiedene Erträge	-20'000.00	-19'759.30	-20'000.00
45 Entnahmen aus Fonds und Spezialfinanzierungen	-621'677.00	-125'634.30	-418'800.00
46 Transferertrag	-6'037'233.00	-6'119'662.82	-6'436'600.00
49 Interne Verrechnungen	-172'800.00	-164'453.70	-182'500.00
Betriebsergebnis	1'776'000.00	707'902.33	1'356'900.00
34 Finanzaufwand	109'950.00	202'229.29	66'050.00
44 Finanzertrag	-351'350.00	-997'356.95	-730'650.00
Finanzergebnis	-241'400.00	-795'127.66	-664'600.00
Operatives Ergebnis (1. Stufe)	1'534'600.00	-87'225.33	692'300.00
38 Einlagen in Reserven		87'225.33	
48 Entnahmen aus Reserven			
Ergebnis aus Reserveänderung		87'225.33	
Gesamtergebnis (2. Stufe)	1'534'600.00		692'300.00

Artikel 110b des Kantonalen Gemeindeggesetzes lautet:

1 Ein Ertragsüberschuss der ersten Stufe der Erfolgsrechnung sowie Erträge aus Vorfinanzierungen und zusätzlichen Abschreibungen werden ganz oder teilweise eingelegt in:

- die Reserve Werterhalt Finanzvermögen;
- die zusätzlichen Abschreibungen;
- die Vorfinanzierungen;
- die Ausgleichsreserve;
- die weiteren gesetzlichen vorgesehen Reserven.

2 Ein verbleibender Ertragsüberschuss im Gesamtergebnis verändert den Bilanzüberschuss oder -fehlbetrag.

Der verbleibende Ertragsüberschuss im operativen Ergebnis (1. Stufe) in der Höhe von Fr. 87'225.33 wird der Ausgleichsreserve zugewiesen. Die Ausgleichsreserve dient dem kurz- bis mittelfristigen Ausgleich der Erfolgsrechnung.

INVESTITIONSRECHNUNG

Politische Gemeinde Waldkirch

Konto	Politische Gemeinde Investitionsrechnung (in Fr.)	Budget 2021		Rechnung 2021		Budget 2022	
		Ausgaben	Einnahmen	Ausgaben	Einnahmen	Ausgaben	Einnahmen
	Gesamtergebnis	2'115'000.00	290'000.00	853'732.41	234'395.05	3'314'000.00	423'300.00
	Nettoinvestitionen		1'825'000.00		619'337.36		2'890'700.00
2	BILDUNG	155'000.00		117'938.45		125'000.00	
	Nettoergebnis		155'000.00		117'938.45		125'000.00
2170	Schulliegenschaften	155'000.00		117'938.45		125'000.00	
	Nettoergebnis		155'000.00		117'938.45		125'000.00
504000	Hochbauten	80'000.00		57'201.20			
INV00018	OZ Bünt, Ersatz Personenlift	80'000.00		57'201.20			
529000	Übrige immaterielle Anlagen	75'000.00		60'737.25		125'000.00	
INV00012	Mehrzweckhalle Bünt, Waldkirch, Vorprojekt Gesamtsanierung inkl. Wärmedämmung	40'000.00		26'613.60		60'000.00	
INV00013	Mehrzweckhalle/Schulhaus Bernhardzell, Vorprojekt Gesamtsanierung inkl. Wärmedämmung	35'000.00		34'123.65		65'000.00	
3	KULTUR, SPORT UND FREIZEIT	1'460'000.00		560'860.60		2'348'000.00	
	Nettoergebnis		1'460'000.00		560'860.60		2'348'000.00
3320	Massenmedien	30'000.00		52'303.60			
	Nettoergebnis		30'000.00		52'303.60		
503005	Ortseingangstafeln elektronisch	30'000.00		52'303.60			
INV00009	Ortseingangstafeln elektronisch	30'000.00		52'303.60			
3410	Sport	1'430'000.00		508'557.00		2'348'000.00	
	Nettoergebnis		1'430'000.00		508'557.00		2'348'000.00
504000	Sportstättenplanung, Baukosten	1'430'000.00		508'557.00		2'348'000.00	
INV00004	Sportstättenplanung, Baukosten	1'430'000.00		508'557.00		2'348'000.00	
4	GESUNDHEIT						173'300.00
	Nettoergebnis						173'300.00
4120	Kranken-, Alters- und Pflegeheime (allgemein)						173'300.00
	Nettoergebnis						173'300.00
645000	Rückzahlung von Darlehen an private Unternehmungen						173'300.00
INV00037	Darlehen an Wohn- und Pflegezentrum Wiborada, Rückzahlung 2022						173'300.00
6	VERKEHR	275'000.00		154'034.60		531'000.00	
	Nettoergebnis		275'000.00		154'034.60		531'000.00
6150	Gemeindestrassen	275'000.00		154'034.60		330'000.00	
	Nettoergebnis		275'000.00		154'034.60		330'000.00
504000	Hochbauten	275'000.00		154'034.60		330'000.00	
INV00029	Umsetzung Konzept öffentliche Beleuchtung, Anteil Sanierungen und Ausbau 2021	135'000.00		154'034.60			
INV00030	Umsetzung Konzept öffentliche Beleuchtung, Ausbau Sanierungen und Ausbau 2022	140'000.00				330'000.00	

Rechnung 2021

2 BILDUNG

Der Ersatz beim Personenlift Bünt konnte deutlich unter dem Budget abgerechnet werden und zwar um Fr. 22'798.80.

3 KULTUR, SPORT UND FREIZEIT

Unter dieser Kontogruppe sind die restlichen Ausgaben für die Realisierung der Ortseingangstafeln angefallen. Weiter sind bei den Ausgaben die Baukosten für die Realisierung der Sportstätte Breiten verbucht worden.

Budget 2022

2 BILDUNG

Für die Machbarkeitsstudie MZH Bünt, Waldkirch und die Vorprojekte MZG/Schulhaus Bernhardzell sind insgesamt Fr. 125'000.00 budgetiert.

3 KULTUR, SPORT UND FREIZEIT

Die restlichen Ausgaben für die Sportstättenplanung, Baukosten werden mit Fr. 2'348'000.00 eingesetzt.

6 VERKEHR

Die Umsetzungen des Konzepts öffentliche Beleuchtung wird im 2022 weitergeführt. Dazu sind Fr. 330'000.00 budgetiert.

INVESTITIONSRECHNUNG

Politische Gemeinde Waldkirch

Konto	Politische Gemeinde Investitionsrechnung	(in Fr.)	Budget 2021		Rechnung 2021		Budget 2022	
			Ausgaben	Einnahmen	Ausgaben	Einnahmen	Ausgaben	Einnahmen
6190	Werkhof						201'000.00	
	Nettoergebnis							201'000.00
506000	Mobilien						201'000.00	
INV00027	Fahrzeuge/Maschinenpark Werkhof, HOLDER Mehrzweckfahrzeug C70 SingleCab						201'000.00	
7	UMWELTSCHUTZ UND RAUMORDNUNG		225'000.00	290'000.00	20'898.76	234'395.05	310'000.00	250'000.00
	Nettoergebnis		65'000.00		213'496.29			60'000.00
7200	Abwasserbeseitigung			250'000.00		194'342.05		250'000.00
	Nettoergebnis		250'000.00		194'342.05		250'000.00	
63710	Anschlussbeiträge von privaten Haushalten			250'000.00		194'342.05		250'000.00
INV00008	Anschlussbeiträge von privaten Haushalten 2020					-5'771.85		
INV00032	Anschlussbeiträge von privaten Haushalten 2021			250'000.00		200'113.90		
INV00036	Anschlussbeiträge von privaten Haushalten 2022							250'000.00
7300	Abfallbeseitigung		130'000.00		15'252.11		110'000.00	
	Nettoergebnis			130'000.00		15'252.11		110'000.00
503400	Baukosten		130'000.00		15'252.11		110'000.00	
INV00031	Altlastensanierung Sorntal		130'000.00		14'902.11		15'000.00	
INV00034	Altlastensanierung Tobel				350.00		15'000.00	
INV00047	Umsetzung Unterflurbehälter, Ausbau 2022						80'000.00	
7410	Gewässerverbauungen		95'000.00	40'000.00	5'646.65	40'053.00	50'000.00	
	Nettoergebnis			55'000.00	34'406.35			50'000.00
502000	Wasserbau		95'000.00		5'646.65		50'000.00	
INV00033	Gewässerverbauungen, Bachsanierung Tintentobelbach (2. Etappe)		95'000.00		5'646.65		50'000.00	
630000	Investitionsbeiträge vom Bund			40'000.00		40'053.00		
INV00007	Gewässerverbauungen, Bachsanierung Sonnenbergbach (Bundesbeitrag)			40'000.00		40'053.00		
7710	Friedhof und Bestattung						150'000.00	
	Nettoergebnis							150'000.00
503400	Baukosten						150'000.00	
INV00035	Sanierung Friedhof Bernhardzell						150'000.00	

Rechnung 2021

7 UMWELTSCHUTZ UND RAUMORDNUNG

Bei den Anschlussbeiträgen von privaten Haushalten 2020 hat sich infolge eines Einspracheentscheides eine Rückerstattung über Fr. 5'771.85 ergeben, welche im 2021 verbucht werden musste. Bei der INV00032 wurden, gegenüber den budgetierten Fr. 250'000.00, Fr. 200'113.90 in Rechnung gestellt.

Für die Altlastensanierung Sorntal sind Fr. 14'902.11 angefallen. Für die Altlastensanierung Tobel sind bereits Fr. 350.00 vom Kanton in Rechnung gestellt worden.

Bei der Investition INV00033 Gewässerverbauungen, Bachsanierung Tintentobelbach (2. Etappe), sind im Rechnungsjahr lediglich Fr. 5'646.65 verbucht worden, da sich das Bauvorhaben weiter verzögert. An die Bachsanierung Sonnenbergbach sind die längstens erwarteten Bundes-/Kantonsbeiträge über Fr. 40'053.00 im Rechnungsjahr 2021 eingegangen.

Budget 2022

7 UMWELTSCHUTZ UND RAUMORDNUNG

Für die Anschlussbeiträge werden im Budget 2022 wiederum Fr. 250'000.00 vorgesehen. Je Fr. 15'000.00 werden für die Altlastensanierung Sorntal sowie die Altlastensanierung Tobel eingeplant. Erstmals sind für die Umsetzung bzw. Anschaffung von Unterflurbehältern für die Abfallbeseitigung Fr. 80'000.00 budgetiert.

Bei den Gewässerverbauungen, Bachsanierung Tintentobelbach (2. Etappe) sind im Budget 2022 Fr. 50'000.00 für die weiteren Arbeiten vorgesehen.

Für die Sanierung des Friedhofs Bernhardzell wird mit Ausgaben (INV00035) von Fr. 150'000.00 gerechnet.

GELDFLUSSRECHNUNG

Politische Gemeinde Waldkirch

Waldkirch	Jahr 2021
Geldfluss aus Betriebstätigkeit (ohne Jahresergebnis, über Abschlusskonti gebucht)	-434'996.18
Jahresergebnis, sh. Einlagen in das Eigenkapital	
Abschreibungen Verwaltungsvermögen	944'563.42
Kursverluste/negative Wertberichtigungen Finanzvermögen	121'300.00
Einlagen in Fonds und Spezialfinanzierungen	195'100.18
Wertberichtigungen Darlehen Verwaltungsvermögen	
Wertberichtigungen Beteiligungen Verwaltungsvermögen	
Abschreibungen Investitionsbeiträge Verwaltungsvermögen	
Einlagen in das Eigenkapital	87'225.33
Kursgewinne/positive Wertberichtigungen Finanzvermögen	-650'000.00
Auflösung passivierte Anschlussbeiträge	-45'263.90
Entnahmen aus Fonds und Spezialfinanzierungen	-125'634.30
Entnahmen aus Eigenkapital	
Veränderung Forderungen	1'826'110.64
Veränderung aktive Rechnungsabgrenzungen Erfolgsrechnung	2'152.60
Veränderung Vorräte und angefangene Arbeiten	
Veränderung laufende Verbindlichkeiten	-230'906.60
Veränderung passive Rechnungsabgrenzungen Erfolgsrechnung	- 2'285'258.50
Veränderung kurzfristige Rückstellungen Erfolgsrechnung	- 274'385.05
Veränderung langfristige Rückstellungen Erfolgsrechnung	
Aktivierung Eigenleistungen	
Geldfluss aus Investitionstätigkeit	-619'337.36
Investitionsausgaben Verwaltungsvermögen	-853'732.41
Investitionseinnahmen Verwaltungsvermögen	234'395.05
Veränderung aktive Rechnungsabgrenzungen Investitionsrechnung	
Veränderung passive Rechnungsabgrenzungen Investitionsrechnung	
Veränderung kurzfristige Rückstellungen Investitionsrechnung	
Veränderung langfristige Rückstellungen Investitionsrechnung	
Aktivierung Eigenleistungen	
Finanzierungsüberschuss (Free Cashflow)/Finanzierungsfehlbetrag	-1'054'333.54
Geldfluss aus Finanzierungstätigkeit	518'990.79
Kursverluste/negative Wertberichtigungen Finanzvermögen	-121'300.00
Kursgewinne/positive Wertberichtigungen Finanzvermögen	650'000.00
Veränderung kurzfristige Finanzanlagen	
Veränderung langfristige Finanzanlagen	-25'683.41
Veränderung Sachanlagen Finanzvermögen	117'100.00
Veränderung kurzfristige Finanzverbindlichkeiten	22'101.28
Veränderung langfristige Finanzverbindlichkeiten	
Veränderung Kontokorrente mit Dritten (Kontokorrentguthaben)	-123'227.08
Veränderung Kontokorrente mit Dritten (Kontokorrentschulden)	
Total Geldfluss	-535'342.75
Kontrolle	
Bestand flüssige Mittel 01.01.2021	3'619'164.21
Bestand flüssige Mittel 31.12.2021	3'083'821.46
Veränderung flüssige Mittel	-535'342.75

BILANZ

Politische Gemeinde Waldkirch

Konto	Politische Gemeinde Waldkirch Bilanz	Anfangsbestand		Veränderung 2021		Endbestand
		(in Fr.)	01.01.2021	Zunahme	Abnahme	31.12.2021
1	Aktiven		43'928'407.77	78'059'501.38	80'680'169.19	41'307'739.96
10	Finanzvermögen		17'805'859.15	76'876'971.82	79'208'767.32	15'474'063.65
100	Flüssige Mittel und kurzfristige Geldanlagen		3'619'164.21	54'261'623.73	54'796'966.48	3'083'821.46
101	Forderungen		6'057'863.40	21'394'940.50	23'097'824.06	4'354'979.84
104	Aktive Rechnungsabgrenzungen		37'505.45	38'428.60	40'581.20	35'352.85
107	Finanzanlagen		3'555'226.09	1'082'978.99	1'057'295.58	3'580'909.50
108	Sach- und immaterielle Anlagen Finanzvermögen		4'536'100.00	99'000.00	216'100.00	4'419'000.00
14	Verwaltungsvermögen		26'122'548.62	1'182'529.56	1'471'401.87	25'833'676.31
140	Sachanlagen Verwaltungsvermögen		20'881'857.02	1'182'529.56	1'291'286.47	20'773'100.11
142	Immaterielle Anlagen		40'691.80		6'782.00	33'909.80
144	Darlehen		5'199'999.80		173'333.40	5'026'666.40
2	Passiven		43'928'407.77	138'729'175.30	141'349'843.11	41'307'739.96
20	Fremdkapital		31'252'391.53	138'423'932.87	141'210'583.51	28'465'740.89
200	Laufende Verbindlichkeiten		3'964'288.78	52'202'503.39	52'600'708.75	3'566'083.42
201	Kurzfristige Finanzverbindlichkeiten		87'287.16	643'532.00	621'430.72	109'388.44
202	Steuerbezug			71'154'056.14	71'154'056.14	
204	Passive Rechnungsabgrenzungen		2'416'857.45	127'365.60	2'412'624.10	131'598.95
205	Kurzfristige Rückstellungen		290'559.00	103'770.90	170'614.15	16'173.95
206	Langfristige Finanzverbindlichkeiten		24'436'862.75	14'400'227.80	14'251'149.65	24'585'940.90
209	Verbindlichkeiten gegenüber Spezialfinanzierungen und Fonds im Fremdkapital		56'536.39	18.84		56'555.23
29	Eigenkapital		12'676'016.24	305'242.43	139'259.60	12'841'999.07
290	Spezialfinanzierungen im Eigenkapital		5'658'520.33	53'742.74		5'712'263.07
291	Fonds im Eigenkapital		1'136'741.06	164'274.36	139'259.60	1'161'755.82
294	Ausgleichsreserve		2'616'902.73	87'225.33		2'704'128.06
299	Bilanzüberschuss/-fehlbetrag		3'263'852.12			3'263'852.12

STEUERN

Steuerabschluss und Steuerbudget

Einfache Steuer (100 %)	(in Fr.)	Budget 2021	Rechnung 2021	Budget 2022
vom Einkommen und Vermögen aus Jahressteuern		6'639'344.00	6'597'818.00	6'680'327.00

Die einfache Steuer (Fr. 6'597'818.00) ist gegenüber dem Vorjahr (Fr. 6'671'203.83) um ca. 1 Prozent gesunken. Das Budget wurde um 0,6 % nicht erreicht.

Total Steuerertrag 2021

Der Total-Steuerertrag (Kanton, Gemeinde, Kirche und Feuerwehr) der Einkommens- und Vermögenssteuern beläuft sich auf Fr. 18'713'077.54.

Steuern	(in Fr.)	Budget 2021	Rechnung 2021	Budget 2022
A. Einkommens- und Vermögenssteuern				
Mutmasslicher Ertrag der einfachen Steuer		6'639'344.00	6'597'818.00	6'680'327.00
Steuerfuss in Prozenten der einfachen Steuer (1 % der einfachen Steuer = Fr. 66'803.27)		122 %	122 %	122 %
Einkommens- und Vermögenssteuern		8'100'000.00	8'049'343.54	8'150'000.00
Nachzahlungen aus Vorjahren		200'000.00	307'965.97	300'000.00
B. Nebensteuern				
Anteil Gewinn- und Kapitalsteuern		466'000.00	717'271.20	690'000.00
Anteil Grundstückgewinnsteuern		400'000.00	447'428.40	400'000.00
Anteil Quellensteuern		168'000.00	158'013.75	157'000.00
Grundsteuern (0.8 %)		705'000.00	716'150.05	725'000.00
Handänderungssteuern		300'000.00	300'883.30	300'000.00
Feuerwehrrersatzabgabe		330'000.00	335'119.08	335'000.00
C. Steuerbezugsprovisionen				
Kanton		96'000.00	98'090.00	99'000.00
Kirchen		43'000.00	40'572.85	40'000.00

Übersicht Steuerfüsse und einfache Steuer 1986 bis 2022

Jahr	Steuerfuss (in %)	Einfache Steuer (in Fr.)
1986 ¹	155 ²	1'935'602.40
1990	150 ²	2'407'795.00
1995	160 ²	3'582'534.10
2000	162 ²	3'627'776.26
2005	162 ²	4'271'730.97
2008 ³	157	4'536'000.00
2011	145	4'740'410.00
2012	140	5'127'015.00
2013	140	5'257'500.00
2014	140	5'540'000.00
2015	135	5'771'000.00
2016	135	6'262'000.00
2017	135	6'354'000.00
2018	129	6'474'400.00
2019	125	6'589'100.00
2020	122	6'752'000.00
2021	122	6'639'344.00
2022	122 ⁴	6'680'327.00

- 1 Neuordnung des Finanzausgleichs per 1. Januar 1986. Im Rahmen des gemeindeinternen Steuerausgleichs melden die Schulgemeinden ihren Steuerbedarf der Politischen Gemeinde an.
- 2 Maximalsteuerfuss gemäss Kantonsratsbeschluss für betreffendes Steuerjahr (Art. 20 Abs. 2 FAG). Wurden direkte Finanzausgleichsmittel beansprucht, war die Erhebung dieses Steuerfusses erforderlich. Ebenso musste die Grundsteuer gemäss Art. 180 Abs. 1 lit. a des Steuergesetzes zum Höchstsatz von 1 Promille erhoben werden.
- 3 Neuordnung des kantonalen Finanzausgleichs und erste Reduktion des Steuerfusses der Politischen Gemeinde um 5 Prozent.
- 4 Gemäss Antrag Gemeinderat

FINANZPLANUNG

Reporting Erfolgsrechnung

Funktionale Gliederung	Budget 2022	Finanzplan 2023	Finanzplan 2024	Finanzplan 2025
0 Allgemeine Verwaltung	2'477'400.00	2'421'332.00	2'430'797.00	2'440'306.00
0110 Bürgerversammlung, Abstimmungen und Wahlen	41'100.00	38'134.00	38'168.00	38'202.00
0111 Geschäftsprüfungskommission, Revisionsstelle	33'700.00	33'752.00	33'804.00	33'856.00
0120 Gemeinderat und Kommissionen	335'300.00	321'470.00	322'644.00	323'823.00
0121 Schulrat und Schulkommission	218'800.00	185'746.00	186'496.00	187'248.00
0210 Allgemeine Verwaltung	890'600.00	896'972.00	901'565.00	906'181.00
0221 Bau und Infrastruktur	495'750.00	495'978.00	498'718.00	501'472.00
0227 Informatik allgemein	286'100.00	281'010.00	281'020.00	281'030.00
0228 E-Government	14'500.00	14'500.00	14'500.00	14'500.00
0290 Gemeindehaus	161'550.00	153'770.00	153'882.00	153'994.00
1 Öffentliche Sicherheit	113'550.00	90'210.00	91'022.00	89'486.00
1110 Polizei	40'000.00	40'000.00	40'000.00	40'000.00
1120 Verkehrssicherheit	5'100.00	5'113.00	5'126.00	5'139.00
1400 Allgemeines Rechtswesen	31'350.00	30'146.00	30'945.00	31'747.00
1500 Feuerwehr (Spezialfinanzierung)				
1611 Truppeneinquartierung	-17'900.00	-20'100.00	-20'100.00	-20'100.00
1612 Schiessanlagen	5'800.00	8'151.00	8'151.00	5'800.00
1620 Zivilschutz	49'200.00	26'900.00	26'900.00	26'900.00
2 Bildung	10'082'650.00	10'356'460.25	10'427'537.20	10'455'846.00
2110 Kindergarten	578'350.00	581'277.00	584'217.00	587'172.00
2120 Primarstufe	2'450'600.00	2'393'934.00	2'405'371.00	2'416'864.00
2130 Oberstufe	2'170'000.00	2'089'760.00	2'099'698.00	2'109'685.00
2140 Musikschule	287'750.00	289'830.00	291'921.00	294'020.00
2170 Schulliegenschaften	1'886'100.00	2'397'094.25	2'433'815.20	2'427'603.00
2180 Tagesbetreuung	52'400.00	52'400.00	52'400.00	52'400.00
2190 Schulleitung und Schulverwaltung	582'450.00	585'156.00	587'875.00	590'605.00
2191 Informatik Schule	233'700.00	150'653.00	150'807.00	150'961.00
2192 Volksschule Sonstiges	787'650.00	788'024.00	788'399.00	788'776.00
2193 Sonderpädagogische Massnahmen	1'052'650.00	1'027'332.00	1'032'034.00	1'036'760.00
2300 Ausbildungsfonds	200.00	200.00	200.00	200.00
2990 Bildung, übrige	800.00	800.00	800.00	800.00
3 Kultur, Sport und Freizeit	255'700.00	370'203.00	370'709.80	371'119.00
3110 Museen und bildende Kunst	1'200.00	1'200.00	1'200.00	1'200.00
3120 Denkmalpflege und Heimatschutz	1'000.00	1'000.00	1'000.00	1'000.00
3210 Bibliotheken	67'950.00	68'219.00	68'489.00	68'760.00
3290 Kultur, übrige	45'400.00	45'400.00	45'400.00	45'400.00
3320 Massenmedien	17'300.00	24'197.00	24'197.00	24'097.00
3410 Sport	49'200.00	158'244.00	158'287.80	158'332.00
3420 Freizeit	73'650.00	71'943.00	72'136.00	72'330.00
4 Gesundheit	776'700.00	776'804.00	776'908.00	777'013.00
4121 Stationäre Pflege (Pflegefiananzierung)	560'000.00	560'000.00	560'000.00	560'000.00
4210 Amublante Krankenpflege allgemein	16'800.00	16'800.00	16'800.00	16'800.00
4211 Ambulante Pflege (Pflegefiananzierung)	170'000.00	170'000.00	170'000.00	170'000.00
4330 Schulgesundheitsdienst	22'100.00	22'204.00	22'308.00	22'413.00
4340 Lebensmittelkontrolle	500.00	500.00	500.00	500.00
4900 Gesundheitswesen, übrige	7'300.00	7'300.00	7'300.00	7'300.00

FINANZPLANUNG

Reporting Erfolgsrechnung

Funktionale Gliederung	Budget 2022	Finanzplan 2023	Finanzplan 2024	Finanzplan 2025
5 Soziale Sicherheit	1'449'150.00	1'386'321.00	1'363'094.00	1'463'871.00
5110 Krankenversicherungen	24'000.00	24'000.00	24'000.00	24'000.00
5240 Leistungen an Invalide	2'900.00	2'900.00	2'900.00	2'900.00
5310 Alters- und Hinterlassenenversicherung AHV	1'500.00	1'500.00	1'500.00	1'500.00
5350 Leistungen an das Alter	8'000.00	8'000.00	8'000.00	8'000.00
5430 Alimentenbevorschussung und -inkasso	45'000.00	45'000.00	45'000.00	45'000.00
5440 Jugendschutz allgemein	61'300.00	61'596.00	61'893.00	62'191.00
5441 Kinder- und Jugendheime	385'300.00	309'300.00	285'300.00	385'300.00
5450 Leistungen an Familien (allgemein)	600.00	600.00	600.00	600.00
5451 Kinderkrippen und Kinderhorte	112'800.00	112'800.00	112'800.00	112'800.00
5591 Arbeitsmarktliche Projekte der Sozialhilfe	11'000.00	11'000.00	11'000.00	11'000.00
5720 Wirtschaftliche Hilfe	376'400.00	388'800.00	388'800.00	388'800.00
5732 Asylsuchende	61'000.00	61'000.00	61'000.00	61'000.00
5734 Vorläufig aufgenommene Ausländer	30'000.00	30'000.00	30'000.00	30'000.00
5737 Flüchtlinge	30'000.00	30'000.00	30'000.00	30'000.00
5790 Soziales, übrige	246'850.00	247'325.00	247'801.00	248'280.00
6 Verkehr	1'618'200.00	1'657'971.00	1'710'170.00	1'825'778.00
6150 Gemeindestrassen	1'251'600.00	1'241'121.00	1'253'320.00	1'365'628.00
6190 Werkhof	-29'000.00	21'250.00	61'250.00	64'550.00
6220 Regional- und Agglomerationsverkehr	380'600.00	380'600.00	380'600.00	380'600.00
6290 öffentlicher Verkehr, übriges	15'000.00	15'000.00	15'000.00	15'000.00
7 Umweltschutz und Raumordnung	240'300.00	188'602.75	188'603.00	271'003.00
7200 Abwasserbeseitigung (Spezialfinanzierung)				
7300 Abfallbeseitigung (Spezialfinanzierung)				
7410 Gewässerverbauungen	48'200.00	75'102.75	75'103.00	75'103.00
7500 Arten- und Landschaftsschutz	26'200.00	26'200.00	26'200.00	26'200.00
7710 Friedhof und Bestattung	54'900.00	22'700.00	22'700.00	58'700.00
7790 Umweltschutz, übrige	12'000.00	12'000.00	12'000.00	12'000.00
7900 Raumordnung allgemein	99'000.00	52'600.00	52'600.00	99'000.00
8 Volkswirtschaft	239'250.00	234'888.00	234'926.00	234'964.00
8120 Strukturverbesserung	1'100.00	1'100.00	1'100.00	1'100.00
8130 Beiträge, Viehschauen, Tierseuchenbekämpfung	28'400.00	28'400.00	28'400.00	28'400.00
8131 Tierkörperbeseitigung	28'900.00	24'500.00	24'500.00	24'500.00
8132 Notschlachtlokal	4'200.00	4'200.00	4'200.00	4'200.00
8140 Produktionsverbesserung Pflanzen	2'700.00	2'700.00	2'700.00	2'700.00
8200 Forstwirtschaft	29'500.00	29'500.00	29'500.00	29'500.00
8400 Tourismus, kommunale Werbung	15'600.00	15'600.00	15'600.00	15'600.00
8500 Industrie, Gewerbe, Handel	2'300.00	2'300.00	2'300.00	2'300.00
8790 Energie, übrige	126'550.00	126'588.00	126'626.00	126'664.00
9 Finanzen und Steuern	-16'560'600.00	-17'989'179.00	-16'590'069.00	-16'590'959.00
9100 Allgemeine Steuern	-9'484'300.00	-9'582'379.00	-9'733'269.00	-9'884'159.00
9101 Anteile an Kantonseinnahmen	-1'247'000.00	-1'247'000.00	-1'247'000.00	-1'247'000.00
9301 Finanzausgleich 1. Stufe	-5'240'000.00	-5'440'000.00	-5'390'000.00	-5'240'000.00
9500 Ertragsanteile, übrige, ohne Zweckbindung	-114'000.00	-114'000.00	-114'000.00	-114'000.00
9610 Zinsen	-53'400.00	-53'400.00	-53'400.00	-53'400.00
9630 Liegenschaften des Finanzvermögens	-421'900.00	-1'552'400.00	-52'400.00	-52'400.00
Gesamtergebnis Erfolgsrechnung (- Gewinn / + Verlust), Steuerfuss 122 %	692'300.00	- 506'387.00	1'003'698.00	1'338'427.00

Die Gemeinden sind verpflichtet, für einen Zeitraum von mindestens 3 dem Budget folgenden Jahren periodisch einen Finanzplan zu erstellen bzw. im Sinne einer rollenden Planung jährlich anzupassen. Er dient primär als Planungs- und Steuerungsinstrument und ist nicht rechtsverbindlich.

Der Finanzplan baut vor allem auf den Budgetwerten 2021 auf. Der Finanzplan basiert auch für die nächsten 3 Planjahre mit einem Steuerfuss von 122%. Die Defizite könnten mit dem vorhandenen Eigenkapital, welches derzeit knapp CHF 5.9 Mio. beträgt, gedeckt werden.

Dem Gemeinderat Waldkirch ist es wichtig, die Infrastruktur nicht zu vernachlässigen, die Verschuldung auf ein erträgliches Mass zu limitieren und den Steuerfuss stabil zu halten.

FINANZPLANUNG

Investitionsplanung 2022 bis 2025

Konto	Investitionsvorhaben	Budget 2022	Finanzplan 2023	Finanzplan 2024	Finanzplan 2025	Total
2	BILDUNG	125'000.00	100'000.00	1'825'000.00	12'350'000.00	14'400'000.00
2170	Schulliegenschaften	125'000.00	100'000.00	1'825'000.00	12'350'000.00	14'400'000.00
INV00012	Mehrzweckhalle Bünt, Waldkirch, Vorprojekt Gesamtsanierung inkl. Wärmedämmung	60'000.00	100'000.00			160'000.00
INV00013	Mehrzweckhalle / Schulhaus Bernhardzell, Vorprojekt Gesamtsanierung inklusive Wärmedämmung	65'000.00				65'000.00
INV00019	OZ Bünt, Sanierung Flachdach inklusive Wärmedämmung				350'000.00	350'000.00
INV00020	OZ Bünt, Ersatz Beleuchtung			225'000.00		225'000.00
INV00021	OZ Bünt, Ersatz Schulküche			100'000.00		100'000.00
INV00024	MZH Bünt, Gesamtsanierung inkl. Wärmedämmung od. Neubau				10'500'000.00	10'500'000.00
INV00025	Mehrzweckhalle / Schulhaus Bernhardzell, Gesamtsanierung			1'500'000.00	1'500'000.00	3'000'000.00
3	KULTUR, SPORT UND FREIZEIT	2'348'000.00				2'348'000.00
3410	Sport	2'348'000.00				2'348'000.00
INV00004	Sportstättenplanung, Baukosten	2'348'000.00				2'348'000.00
4	GESUNDHEIT	-173'300.00	-173'300.00	-173'300.00	-173'300.00	-693'200.00
4120	Kranken-, Alters- und Pflegeheime	-173'300.00	-173'300.00	-173'300.00	-173'300.00	-693'200.00
INV00037	Darlehen an Wohn- und Pflegezentrum Wiborada, Rückzahlungen	-173'300.00	-173'300.00	-173'300.00	-173'300.00	-693'200.00
6	VERKEHR	531'000.00	405'000.00	305'000.00	705'000.00	1'946'000.00
6150	Gemeindestrassen	330'000.00	205'000.00	205'000.00	705'000.00	1'445'000.00
INV00026	Beitrag Geh- und Radweg Edlischwil-Bernhardzell				300'000.00	300'000.00
INV00028	Sanierung Einlenker Schöntalstrasse				200'000.00	200'000.00
INV00030	Umsetzung Konzept öffentliche Beleuchtung, Ausbau 2022	330'000.00				330'000.00
INV00044	Umsetzung Konzept öffentliche Beleuchtung, Ausbau 2023		205'000.00			205'000.00
INV00045	Umsetzung Konzept öffentliche Beleuchtung, Ausbau 2024			205'000.00		205'000.00
INV00046	Umsetzung Konzept öffentliche Beleuchtung, Ausbau 2025				205'000.00	205'000.00
6190	Werkhof	201'000.00	200'000.00	100'000.00		501'000.00
INV00023	Werkhof Buechwislen, Ersatz Heizung, Aussensanierung			100'000.00		100'000.00
INV00027	Fahrzeuge/Maschinenpark Werkhof, HOLDER Mehrzweckfahrzeug	201'000.00				201'000.00
INV00052	Fahrzeuge/Maschinenpark Werkhof, Traktor		200'000.00			200'000.00
7	UMWELTSCHUTZ UND RAUMORDNUNG	60'000.00	380'000.00	-170'000.00	-170'000.00	100'000.00
7200	Abwasserbeseitigung	-250'000.00	-250'000.00	-250'000.00	-250'000.00	-1'000'000.00
INV00036	Anschlussbeiträge von privaten Haushalten 2022	-250'000.00				-250'000.00
INV00041	Anschlussbeiträge von privaten Haushalten 2023		-250'000.00			-250'000.00
INV00042	Anschlussbeiträge von privaten Haushalten 2024			-250'000.00		-250'000.00
INV00043	Anschlussbeiträge von privaten Haushalten 2025				-250'000.00	-250'000.00
7300	Abfallbeseitigung	110'000.00	630'000.00	80'000.00	80'000.00	900'000.00
INV00031	Altlastensanierung Sorntal	15'000.00	250'000.00			265'000.00
INV00034	Altlastensanierung Tobel	15'000.00	300'000.00			315'000.00
INV00047	Umsetzung Konzept Unterflurbehälter, Ausbau 2022	80'000.00				80'000.00
INV00048	Umsetzung Konzept Unterflurbehälter, Ausbau 2023		80'000.00			80'000.00
INV00049	Umsetzung Konzept Unterflurbehälter, Ausbau 2024			80'000.00		80'000.00
INV00050	Umsetzung Konzept Unterflurbehälter, Ausbau 2025				80'000.00	80'000.00
7410	Gewässerverbauungen	50'000.00	120'000.00			170'000.00
INV00033	Gewässerverbauungen, Bachsanierung Tintentobelbach (2. Etappe)	50'000.00	120'000.00			170'000.00
7710	Friedhof und Bestattung	150'000.00				150'000.00
INV00035	Sanierung Friedhof Bernhardzell	150'000.00				150'000.00
	Total	2'890'700.00	831'700.00	1'786'700.00	12'711'700.00	18'220'800.00

TECHNISCHE BETRIEBE

Erfolgsrechnung

Konto	Technische Betriebe Erfolgsrechnung	(in Fr.)	Budget 2021		Rechnung 2021		Budget 2022	
			Aufwand	Ertrag	Aufwand	Ertrag	Aufwand	Ertrag
8	Volkswirtschaft		3'448'650.00	3'576'800.00	3'333'411.15	3'795'365.08	3'737'400.00	3'787'200.00
	Nettoergebnis		128'150.00		461'953.93		49'800.00	
87	Brennstoffe und Energie		3'448'650.00	3'576'800.00	3'333'411.15	3'795'365.08	3'737'400.00	3'787'200.00
	Nettoergebnis		128'150.00		461'953.93		49'800.00	
871	Elektrizität		3'448'650.00	3'576'800.00	3'333'411.15	3'795'365.08	3'737'400.00	3'787'200.00
	Nettoergebnis		128'150.00		461'953.93		49'800.00	
8710	Elektrizität allgemein		709'850.00	163'000.00	615'427.10	171'100.07	692'400.00	152'000.00
8711	Elektrizität allgemein, Verteilanlagen		1'160'300.00	1'825'300.00	1'079'230.15	1'966'944.41	1'430'000.00	1'990'000.00
8712	Elektrizität allgemein, Strom, Einkauf und Verkauf		1'051'500.00	1'061'500.00	1'071'094.22	1'086'085.57	1'062'000.00	1'092'200.00
8716	Elektrizität allgemein, Beiträge ohne Zweckbindung		527'000.00	527'000.00	567'659.68	571'235.03	553'000.00	553'000.00
9	Finanzen und Steuern				461'953.93			
	Nettoergebnis					461'953.93		
99	Nicht aufgeteilte Posten				461'953.93			
	Nettoergebnis					461'953.93		
999	Nicht aufgeteilte Posten				461'953.93			
	Nettoergebnis					461'953.93		
9900	Nicht aufgeteilte Posten				461'953.93			

Rechnung 2021

Im Rechnungsjahr 2021 konnte ein Ertragsüberschuss (Gewinn) in der Höhe von Fr. 461'953.93 erwirtschaftet werden.

8710 Elektrizität allgemein

Aufgrund diverser Minderaufwände (wie Kommissionsentschädigungen, Übriger Personalaufwand oder Honorare) konnte diese Konto-Gruppe um Fr. 102'522.97 besser abschliessen.

8711 Elektrizität allgemein, Verteilanlagen

Der merklich höhere Umsatz im Stromgeschäft sowie tiefere Aufwände in Bereichen wie Honorare für Dritte oder bei fast allen Unterhaltungsgruppen sowie ausserordentlichen Erträgen aus Verkäufen haben in dieser Kontogruppe eine Budgetbesserstellung von Fr. 222'714.26 bewirkt.

8712 Elektrizität allgemein, Strom, Einkauf und Verkauf

Auch beim Energiehandel fielen die Einnahmen etwas höher als budgetiert aus. Zudem fielen die Vergütungen für PV-Strom, geringere Produktionsmengen wegen durchgezogenem Wetter im Jahr 2021, tiefer als ursprünglich kalkuliert aus. Die Budgetbesserstellung für diesen Bereich beträgt Fr. 4'991.35.

8716 Elektrizität allgemein, Beiträge ohne Zweckbindung

Mit Fr. 3'575.35 lag der Nettoertrag leicht höher als angenommen.

990 Nicht aufgeteilte Posten

Unter der erwähnten Kontogruppe wurde der Ertragsüberschuss von Fr. 461'953.93 verbucht.

Budget 2022

Der Gesamtaufwand ist mit Fr. 3'737'400.00 höher als im Vorjahr. Es wird mit einem Ertragsüberschuss von Fr. 49'800.00 gerechnet.

8710 Elektrizität allgemein

Im Budget 2022 fallen die Kosten für diesen Bereich leicht tiefer aus als im Vorjahr und ergeben sich aus verschiedenen kleineren Positionen. Die Erträge resultieren grösstenteils aus Eigenleistungen bei Projekten der Investitionsrechnung.

8711 Elektrizität allgemein, Verteilanlagen

Der Hauptanteil der Aufwände und Erträge fällt bei der Netznutzung an. Für die diversen Unterhaltsaufgaben sind die üblichen Beträge vorgesehen. Ein Teil TB Waldkirch Fahrzeugflotte soll durch eFahrzeuge* abgelöst werden. Bedingt durch Nachführungen sowie Digitalisierungen steigen die Aufwände bei den Werkplänen. Für verschiedene Aufgaben und Projekte (Netzschutz Mittelspannung*, Konzept Energiespeicher* oder Überarbeitung verschiedener Reglemente*, etc.) sind Fr. 158'000.00 vorgesehen. Die planmässigen Abschreibungen steigen von Fr. 190'000.00 auf neu Fr. 240'000.00.

8712 Elektrizität allgemein, Strom, Einkauf und Verkauf

In dieser Kontogruppe wird das Energiegeschäft (Energiebeschaffung, Abnahme von PV-Strom, Bewirtschaftung Herkunftsnachweise, Naturstrom, Energieverkauf) abgebildet. Es wird hier von einem Nettoertrag von Fr. 30'200.00 ausgegangen.

8716 Elektrizität allgemein, Beiträge ohne Zweckbindung

In dieser Kontogruppe werden der Netzzuschlag und die Abgaben und Leistungen für das Gemeinwesen verbucht.

* neue, nicht gebundene Ausgaben

TECHNISCHE BETRIEBE

Gestufter Erfolgsausweis

Konto	Budget 2021 Betrag	Rechnung 2021 Betrag	Budget 2022 Betrag
BETRIEBLICHER AUFWAND	3'448'350.00	3'333'411.15	3'737'400.00
30 Personalaufwand	484'800.00	425'935.96	470'900.00
31 Sach- und übriger Betriebsaufwand	2'519'050.00	2'436'179.27	2'780'000.00
33 Abschreibungen Verwaltungsvermögen	190'000.00	193'844.31	240'000.00
35 Einlagen in Fonds und Spezialfinanzierungen			
36 Transferaufwand	254'500.00	277'451.61	246'500.00
39 Interne Verrechnungen			
BETRIEBLICHER ERTRAG	-3'576'500.00	-3'795'365.08	-3'787'200.00
40 Fiskalertrag			
41 Regalien und Konzessionen			
42 Entgelte	-3'426'500.00	-3'654'151.84	-3'632'200.00
43 Verschiedene Erträge	-120'000.00	-123'695.00	-120'000.00
45 Entnahmen aus Fonds und Spezialfinanzierungen			
46 Transferertrag	-30'000.00	-17'518.24	-35'000.00
49 Interne Verrechnungen			
BETRIEBSERGEBNIS	-128'150.00	-461'953.93	-49'800.00
34 Finanzaufwand			
44 Finanzertrag			
FINANZERGEBNIS			
OPERATIVES ERGEBNIS (1. STUFE)	-128'150.00	-461'953.93	-49'800.00
38 Einlagen in Reserven		461'953.93	
48 Entnahmen aus Reserven			
ERGEBNIS AUS RESERVEÄNDERUNG		461'953.93	
GESAMTERGEBNIS (2. STUFE)	-128'150.00		-49'800.00



Freileitung Tierlihueb, Waldkirch / Quelle TB Waldkirch

TECHNISCHE BETRIEBE

Investitionsrechnung

Konto	Technische Betriebe Investitionsrechnung (in Fr.)	Budget 2021		Rechnung 2021		Budget 2022	
		Ausgaben	Einnahmen	Ausgaben	Einnahmen	Ausgaben	Einnahmen
	Gesamtergebnis	1'327'000.00	180'000.00	1'054'020.92	70'487.65	1'335'000.00	440'000.00
	Nettoinvestitionen		1'147'000.00		983'533.27		895'000.00
8	VOLKSWIRTSCHAFT	1'327'000.00	180'000.00	1'054'020.92	70'487.65	1'335'000.00	440'000.00
	Nettoergebnis		1'147'000.00		983'533.27		895'000.00
8711	Elektrizität allgemein, Verteilanlagen	1'327'000.00	80'000.00	1'054'020.92	64'864.65	1'335'000.00	340'000.00
	Nettoergebnis		1'247'000.00		989'156.27		995'000.00
503500	Baukosten Tiefbauten Elektrizitätswerk	1'072'000.00		751'503.06		620'000.00	
	INV00001 Kabelleitungen	185'000.00		165'993.69		285'000.00	
	INV00005 MS-Kabelleitung: TS Obergrimm – TS Niederwil	10'000.00		11'398.60			
	INV00006 MS-Kabelleitung: TS Obergrimm – TS Fronackeren	10'000.00		9'529.25			
	INV00007 MS-Kabelleitung: TS Obergrimm – TS Obergrimm/Kapelle	10'000.00		10'913.80			
	INV00008 MS-Kabelleitung: TS Obergrimm – TS Vormülenen	10'000.00		11'416.80			
	INV00009 MS-Kabelleitung: TS Fronackeren – TS Rüti	10'000.00		10'861.35			
	INV00010 Neubau TS Bilchegg	214'000.00		2'047.20			
	INV00011 MS-Kabelleitung: TS Bünt – TS Fillisweid	155'000.00		118'275.18		30'000.00	
	INV00012 MS-Kabelleitung: TS Fillisweid – TS Bilchegg	204'000.00		180'208.29		20'000.00	
	INV00013 MS-Kabelleitung: TS Bilchegg – TS Niederwil (inkl. NS-Netz)	224'000.00		215'913.61		5'000.00	
	INV00017 Obere Tierlihueb (MS und NS Kabelleitungen)	30'000.00		7'571.02		190'000.00	
	INV00018 MS Kabelleitung Wolfertswis bis Scheiwil	10'000.00		7'374.27		70'000.00	
	INV00020 MS Kabelleitung: TS Tierlihueb bis Vögeliberg					10'000.00	
	INV00021 MS Kabelleitung: TS Tierlihueb bis TS Loo					10'000.00	
504000	Baukosten Hochbauten Elektrizitätswerk	205'000.00		251'848.65		715'000.00	
	INV00003 Trafostation Buechwis, NISV-Sanierung	175'000.00				175'000.00	
	INV00004 TS Obergrimm / Ersatz Maststation	10'000.00		13'251.00			
	INV00010 Neubau TS Bilchegg			177'773.16		10'000.00	
	INV00015 TS ALST: Ersatz MS-Schaltanlage und Schutz	10'000.00					
	INV00016 TS Tierlihueb: Erweiterung Schaltanlage, Trafo und Schutz	10'000.00		60'824.49		180'000.00	
	INV00019 TS Vögeliberg, Ersatzneubau					60'000.00	
	INV00022 Neuanschluss Holzimprägnierwerk					260'000.00	
	INV00023 Sanierung TS Engi					30'000.00	
509000	Baukosten Übrige Sachanlagen Elektrizitätswerk	50'000.00		50'669.21			
	INV00002 Smart Metering (Restarbeiten)	50'000.00		50'669.21			
662000	Rückzahlung von Investitionsbeiträgen an Gemeinden und Zweckverbände		80'000.00		64'864.65		340'000.00
	INV00001 Kabelleitungen		80'000.00		64'864.65		80'000.00
	INV00022 Neuanschluss Holzimprägnierwerk						260'000.00
8718	Finanzierungskonto		100'000.00		5'623.00		100'000.00
	Nettoergebnis	100'000.00		5'623.00		100'000.00	
	INV00014 Anschlussstaxen		100'000.00		5'623.00		100'000.00

Rechnung 2021

Die Nettoinvestitionen betragen Fr. 983'533.27 und liegen damit unter dem budgetierten Betrag. Bei den Anschlussstaxen konnte mit Fr. 5'623.00 nur ein minimaler Teil des budgetierten Betrags vereinbart werden.

Budget 2022

Im Budget 2022 sind die noch nicht abgeschlossenen Investitionsprojekte aus dem Vorjahr, die im 2021 vorbereiteten und in diesem Jahr zur Ausführung kommenden Projekte sowie die Vorprojekte für das nächste Jahr enthalten. Als Grundlage für die Investitionsplanung der Technischen Betriebe dient das Generelle Energieversorgungs-Projekt (GEP), in welchem die laufende Entwicklung des Stromverteilnetzes vorgegeben ist.

TECHNISCHE BETRIEBE

Bilanz

Konto	Technische Betriebe Bilanz	Anfangsbestand 01.01.2021 (in Fr.)	Zunahme	Veränderung 2021 Abnahme	Endbestand 31.12.2021
1	Aktiven	4'803'693.30	17'297'382.16	16'298'204.55	5'718'699.21
10	Finanzvermögen	736'433.25	15'304'874.18	15'101'008.53	856'127.20
101	Forderungen	736'433.25	15'304'874.18	15'101'008.53	856'127.20
1010	Forderungen aus Lieferungen und Leistungen gegenüber Dritten	736'433.25	7'565'698.95	7'361'833.30	856'127.20
1011	Kontokorrente mit Dritten		3'821'345.48	3'821'345.48	
1015	Interne Kontokorrente		3'720'311.15	3'720'311.15	
1019	Übrige Forderungen		197'518.60	197'518.60	
14	Verwaltungsvermögen	4'067'260.05	1'992'507.98	1'197'196.02	4'862'572.01
140	Sachanlagen Verwaltungsvermögen	4'067'260.05	1'992'507.98	1'197'196.02	4'862'572.01
1409	Übrige Sachanlagen	542'971.41	1'054'020.92	1'043'148.64	553'843.69
2	Passiven	4'803'693.30	12'602'979.17	11'687'973.26	5'718'699.21
20	Fremdkapital	3'409'706.97	12'141'025.24	11'687'973.26	3'862'758.95
200	Laufende Verbindlichkeiten	210'807.20	8'109'777.33	7'821'718.64	498'865.89
201	Kurzfristige Finanzverbindlichkeiten	2'948'550.72	3'879'255.51	3'756'028.43	3'071'777.80
204	Passive Rechnungsabgrenzungen	93'158.15	150'012.15	92'707.95	150'462.35
205	Kurzfristige Rückstellungen	3'711.85	-3'642.75		69.10
2050	Kurzfristige Rückstellungen aus Mehrleistungen des Personals	3'711.85	-3'642.75		69.10
206	Langfristige Finanzverbindlichkeiten	153'479.05	5'623.00	17'518.24	141'583.81
2068	Passivierte Anschlussbeiträge	153'479.05	5'623.00	17'518.24	141'583.81
29	Eigenkapital	1'393'986.33	461'953.93		1'855'940.26
299	Bilanzüberschuss/-fehlbetrag	1'393'986.33	461'953.93		1'855'940.26



Trafostation Tannenberg, Waldkirch / Quelle TB Waldkirch

TECHNISCHE BETRIEBE

Reporting Erfolgsrechnung

Funktionale Gliederung	Budget 2022	Finanzplan 2023	Finanzplan 2024	Finanzplan 2025
8 Volkswirtschaft				
8710 Elektrizität allgemein	544'300.00	548'600.00	527'900.00	528'100.00
8711 Elektrizität allgemein, Verteilanlagen	-560'000.00	-685'000.00	-663'500.00	-668'000.00
8712 Elektrizität allgemein, Strom, Einkauf und Verkauf	-30'200.00	-21'200.00	-12'200.00	-3'200.00
8716 Elektrizität allgemein, Beiträge ohne Zweckbindung	0.00	0.00	0.00	0.00
Gesamtergebnis	-45'900.00	-157'600.00	-147'800.00	-143'100.00

Investitionsplanung 2022 bis 2026

Konto	Funktionale Gliederung	Budget 2022	Finanzplan 2023	Finanzplan 2024	Finanzplan 2025	Finanzplan 2026	Total
8	Volkswirtschaft						
8711	Elektrizität allgemein, Verteilanlagen						
INV00001	Kabelleitungen	285'000.00	200'000.00	200'000.00	200'000.00	200'000.00	1'085'000.00
INV00001	Kabelleitungen – Rückerstattungen	-80'000.00	-80'000.00	-80'000.00	-80'000.00	-80'000.00	-400'000.00
INV00003	Trafostation Buechswisen, NISV-Sanierung	175'000.00					175'000.00
INV00010	Neubau TS Wannewis	10'000.00					10'000.00
INV00011	MS-Kabelleitung: TS Bünt bis TS Fillisweid	30'000.00					30'000.00
INV00012	MS-Kabelleitung: TS Fillisweid – TS Wannewis	20'000.00					20'000.00
INV00013	MS-Kabelleitung: TS Wannewis – TS Niederwil	5'000.00					5'000.00
INV00014	Anschlussstaxen	-100'000.00	-100'000.00	-100'000.00	-100'000.00	-100'000.00	-500'000.00
INV00015	TS ALST: Ersatz MS-Schalanlage und Schutz			10'000.00	110'000.00		120'000.00
INV00016	TS Tierlihueb, Ersatzneubau	180'000.00					180'000.00
INV00017	Obere Tierlihueb (MS und NS Kabelleitungen)	190'000.00					190'000.00
INV00018	MS-Kabelleitung: Wolfertswis bis Scheiwil	70'000.00					70'000.00
INV00019	TS Vögeliberg, Ersatzneubau	60'000.00	180'000.00				240'000.00
INV00020	MS-Kabelleitung: TS Tierlihueb bis TS Vögeliberg	10'000.00	200'000.00				210'000.00
INV00021	MS-Kabelleitung: TS Tierlihueb bis TS Loo	10'000.00	90'000.00				100'000.00
INV00022	Neuanschluss Holzimprägnierwerk	260'000.00					260'000.00
INV00022	Neuanschluss Holzimprägnierwerk – Rückerstattungen	-260'000.00					-260'000.00
INV00023	Sanierung TS Engi	30'000.00	130'000.00				160'000.00
INV000xx	TS Vögeliberg: Anpassung NS Netz)		60'000.00				60'000.00
INV000xx	TS Loo, Neubau		50'000.00	190'000.00			240'000.00
INV000xx	TS Loo: Anpassung NS Netz			50'000.00			50'000.00
INV000xx	MS-Kabelleitung: TS Loo bis TS Vögeliberg (o. Grabarbeiten/inkl. NS Netz)		10'000.00	120'000.00			130'000.00
INV000xx	MS-Kabelleitung: TS Loo bis TS Dicken		10'000.00	200'000.00			210'000.00
INV000xx	TS Ronwil: Ersatz MS-Schaltanlage und Schutz		10'000.00	110'000.00			120'000.00
INV000xx	TS Bisihus: Neubau			50'000.00	190'000.00		240'000.00
INV000xx	TS Bisihus: Anpassung NS Netz				60'000.00		60'000.00
INV000xx	MS-Kabelleitung: TS Bisihue bis TS Scheiwil			10'000.00	60'000.00		70'000.00
INV000xx	MS-Kabelleitung: TS Bisihus bis TS ALST			10'000.00	110'000.00		120'000.00
INV000xx	TS Dicken: Ersatzneubau				50'000.00	170'000.00	220'000.00
INV000xx	TS Dicken: Anpassung NS Netz (inkl. Gonzhus und Hüssegg)					120'000.00	120'000.00
INV000xx	MS-Kabelleitung: TS Dicken bis TS Hueb				10'000.00	110'000.00	120'000.00
INV000xx	MS-Kabelleitung: TS Dicken bis TS Loo				10'000.00	30'000.00	40'000.00
INV000xx	TS Hall: Ersatz MS-Schaltanlage und Schutz				10'000.00	110'000.00	120'000.00
INV000xx	TS Hall: Anpassung NS Netz					10'000.00	10'000.00
INV000xx	div. Projektvorbereitungen 2027					100'000.00	100'000.00
	Gesamtergebnis	895'000.00	760'000.00	770'000.00	630'000.00	670'000.00	3'725'000.00

URNENABSTIMMUNG

Geschätzte Stimmbürgerinnen und Stimmbürger

Die Corona-Pandemie verunmöglicht die gewohnte Durchführung von Veranstaltungen und somit auch die ordentliche Durchführung der Vor- und Bürgerversammlung. Der Gemeinderat hat deshalb gestützt auf die Verordnung über die Beschlussfassung über Geschäfte der Bürgerversammlung während der Covid-19-Epidemie am 18. Januar 2022 entschieden, über die Geschäfte der Bürgerversammlung 2022 an der Urne abstimmen zu lassen.

Die Urnenabstimmung findet am Sonntag, 10. April 2022, statt.

Die Urnenabstimmung umfasst folgende Vorlagen:

1. Jahresrechnungen 2021 (Gemeindehaushalt, Technische Betriebe)
2. Budget 2022 (Gemeindehaushalt, Technische Betriebe) und den Steuerfuss 2022

Waldkirch, 15. Februar 2022

Gemeinderat



Aurelio Zaccari
Gemeindepräsident



Michael Frei
Ratsschreiber

Prüfungs- und Genehmigungsvermerke

Vorstehende Jahresrechnungen, die Budgets und der Steuerplan sind vom Gemeinderat geprüft und gutgeheissen worden.

Waldkirch, 15. Februar 2022

Im Namen des Gemeinderates



Aurelio Zaccari
Gemeindepräsident



Michael Frei
Ratsschreiber

Vorstehende Jahresrechnungen, die Budgets und der Steuerplan sind von der Geschäftsprüfungskommission geprüft und für richtig befunden worden.

Waldkirch, 19. Februar 2021

Die Geschäftsprüfungskommission

Daniel Maltaric, Präsident

Daniel Moser

Andy Keller

Peter Spaar

Björn Stalder

Bericht der Geschäftsprüfungskommission

Geschätzte Mitbürgerinnen und Mitbürger

Im Rahmen der gesetzlichen Bestimmungen haben wir die Buchführung, die Jahresrechnung und die Amtsführung für das Rechnungsjahr 2021 sowie die Anträge des Rates über Budget und Steuerfuss für das Rechnungsjahr 2022 geprüft.

Für die Jahresrechnung und die Amtsführung ist der Gemeinderat verantwortlich, während unsere Aufgabe darin besteht, diese zu prüfen und zu beurteilen.

Die Jahresrechnungen 2021 der Politischen Gemeinde Waldkirch und der Technischen Betriebe Waldkirch wurden, wie in den vergangenen Jahren, in unserem Auftrag, durch die Revisionsstelle, OBT AG, St. Gallen, geprüft. Gemeinderat und GPK haben vom Revisionsbericht Kenntnis genommen. Darin wurden die Übereinstimmung der Bestandes- und Verwaltungsrechnungen mit der Buchhaltung, die ordnungsgemässe Führung der Buchhaltung sowie die Bewertung der Aktiven und Passiven entsprechend den gesetzlichen Vorschriften bestätigt.

Wir prüften die Jahresrechnung auf der Basis von Stichproben. Ferner beurteilten wir die Anwendung der massgebenden Haushaltsvorschriften sowie die wesentlichen Bewertungsentscheide. Wir haben Einsicht in die Protokolle und Unterlagen des Gemeinderates, der Geschäftsleitung, des Schulrates und der Schulleitung genommen. Zudem konnten wir unsere Fragen in Gesprächen und Meetings mit den zuständigen Personen innerhalb der Verwaltung klären. Bei der Prüfung der Amtsführung wurde beurteilt, ob die Voraussetzungen für eine gesetzeskonforme Amtsführung gegeben sind.

Bei der Beurteilung berücksichtigt der Prüfer das interne Kontrollsystem, soweit es für die Aufstellung der Jahresrechnung von Bedeutung ist, um die den Umständen entsprechenden Prüfungshandlungen festzulegen, nicht aber um ein Prüfungsurteil über die Wirksamkeit des internen Kontrollsystems abzugeben. Die Prüfung umfasst zudem die Beurteilung der Angemessenheit der angewandten Rechnungslegungsmethoden, der Plausibilität der vorgenommenen Schätzungen sowie eine Würdigung der Gesamtdarstellung der Jahresrechnung. Wir sind der Auffassung, dass die von uns erlangten Prüfungsnachweise eine ausreichende und angemessene Grundlage für unser Prüfungsurteil bilden.

Nach unserer Beurteilung entsprechen die Jahresrechnung und die Amtsführung für das am 31. Dezember 2021 abgeschlossene Rechnungsjahr sowie das Budget 2022 den kantonalen und kommunalen gesetzlichen Vorschriften.

Aufgrund unserer Tätigkeit und der Berichte der OBT AG, St. Gallen, stellen wir Ihnen folgende Anträge:

1. Die Jahresrechnungen 2021 der Politischen Gemeinde Waldkirch und der Technischen Betriebe Waldkirch seien zu genehmigen.
2. Das Budget und der Steuerplan für das Rechnungsjahr 2022 seien zu genehmigen.

Wir danken dem Gemeinderat, dem Schulrat und allen Mitarbeitenden der Verwaltung für die geleistete Arbeit im Sinne der Bürger und die gute sowie pflichtbewusste Erfüllung ihrer Aufgaben.

Waldkirch, 19. Februar 2022

Die Geschäftsprüfungskommission

Daniel Maltaric (Präsident)
Andreas Keller (Mitglied)
Daniel Moser (Mitglied)
Björn Stalder (Mitglied)
Peter Spaar (Schreiber)

ANHANG ZUR JAHRESRECHNUNG

Politische Gemeinde Waldkirch

Der Inhalt des Anhangs zur Jahresrechnung ist im Gemeindegesetz und in der Verordnung über den Finanzhaushalt der Gemeinden festgelegt. Die an dieser Stelle aufgeführten Zusatzinformationen zur Jahresrechnung sollen mögliche Risiken transparent machen.

Grundsätze der Rechnungslegung einschliesslich der wesentlichen Bilanzierungs- und Bewertungsgrundsätze, insbesondere Abschreibungsmethoden und -sätze

Angewandtes Regelwerk

Die vorliegende Rechnung wurde in Übereinstimmung mit dem Gemeindegesetz (sGS 151.2) und der Verordnung über den Finanzhaushalt der Gemeinden (sGS 151.53) erstellt. Es werden die allgemeinen Grundlagen und Grundsätze der Rechnungslegung der St.Galler Gemeinden angewendet. Diese sind unter folgender Internetadresse abrufbar: www.rm.sg.ch.

Rechnungslegungsgrundsätze

Die Grundsätze zur Rechnungslegung richten sich nach Art. 106a Abs. 1 des Gemeindegesetzes (sGS 151.2).

Bruttodarstellung

Aufwände und Erträge, Ausgaben und Einnahmen sowie Aktiven und Passiven werden getrennt voneinander, ohne gegenseitige Verrechnung, in voller Höhe ausgewiesen.

Fortführung

Für die Rechnungslegung ist die Fortführung der Tätigkeit der Gemeinden wegleitend.

Periodenabgrenzung

Aufwände und Erträge werden in derjenigen Periode erfasst, in der sie verursacht werden.

Vergleichbarkeit

Die Rechnungen der Gesamtgemeinde und der Verwaltungseinheiten sollen sowohl untereinander als auch über die Zeit hinweg vergleichbar sein.

Stetigkeit

Die Grundsätze der Rechnungslegung bleiben nach Möglichkeit während eines längeren Zeitraums unverändert.

Verständlichkeit

Die Informationen müssen klar und nachvollziehbar sein.

Wesentlichkeit

Sämtliche Informationen im Hinblick auf die Adressaten, die für eine rasche und umfassende Beurteilung der Vermögens-, Finanz- und Ertragslage notwendig sind, sind offenzulegen. Nicht relevante Informationen sollen ausgelassen werden.

Zuverlässigkeit

Die Informationen sollen richtig sein und glaubwürdig dargestellt werden (Richtigkeit). Der wirtschaftliche Gehalt soll die Abbildung bestimmen (wirtschaftliche Betrachtungsweise). Die Informationen sollen willkürfrei und wertfrei dargestellt werden (Vollständigkeit).

Bilanzierung und Bewertung

Die Bilanz wird als Stichtagsrechnung geführt. Bilanzstichtag ist der 31. Dezember. Während die Bilanzierungsgrundsätze die Frage beantworten, ob ein Sachverhalt in der Bilanz auszuweisen ist, legen die Bewertungsgrundsätze fest, mit welchem Wert die Position in der Bilanz zu erscheinen hat.

Kontengruppe	Bewertung
100 Flüssige Mittel und kurzfristige Geldanlagen	Nominalwert, Fremdwährungen sind zum Tageskurs per Bilanzstichtag umgerechnet
101 Forderungen	Sollverbuchung, Bruttomethode, Nominalwert, Einzelbewertungsmethode
102 Kurzfristige Finanzanlagen	Sparkonten zum Nominalwert, Sparkonten in Fremdwährungen sind zum Tageskurs per Bilanzstichtag umgerechnet, Wertschriften mit Kurswert zum Kurswert per Bilanzstichtag, Wertschriften ohne Kurswert zum Verkehrswert oder zu Anschaffungs-/Herstellkosten
104 Aktive Rechnungsabgrenzungen	Nominalwert
106 Vorräte und angefangene Arbeiten	Anschaffungs-/Herstellkosten
107 Finanzanlagen	Kurswert oder Anschaffungskosten
108 Sachanlagen Finanzvermögen (FV)	Verkehrswert
109 Forderungen gegenüber Spezialfinanzierungen und Fonds im Fremdkapital	Nominalwert
140 Sachanlagen Verwaltungsvermögen (VV)	Anschaffungs-/Herstellkosten unter Abzug planmässiger Abschreibungen
142 Immaterielle Anlagen VV	Anschaffungs-/Herstellkosten unter Abzug planmässiger Abschreibungen
144 Darlehen	Anschaffungskosten abzüglich notwendiger Wertberichtigungen
145 Beteiligungen, Grundkapitalien	Anschaffungskosten abzüglich notwendiger Wertberichtigungen
146 Investitionsbeiträge	Anschaffungs-/Herstellkosten unter Abzug planmässiger Abschreibungen
200 Laufende Verbindlichkeiten	Bruttomethode, Nominalwert

ANHANG ZUR JAHRESRECHNUNG

Politische Gemeinde Waldkirch

Kontengruppe	Bewertung
201 Kurzfristige Finanzverbindlichkeiten	Nominalwert
202 Steuerbezug	Nominalwert
204 Passive Rechnungsabgrenzungen	Nominalwert
205 Kurzfristige Rückstellungen	nach allgemein anerkannten Grundsätzen
206 Langfristige Finanzverbindlichkeiten	Nominalwert
208 Langfristige Rückstellungen	nach allgemein anerkannten Grundsätzen
209 Verbindlichkeiten gegenüber Spezialfinanzierungen und Fonds im Fremdkapital	Nominalwert
290 Spezialfinanzierungen im Eigenkapital (EK)	Nominalwert
291 Fonds im EK	Nominalwert
292 Rücklagen der Globalbudgetbereiche	Nominalwert
293 Vorfinanzierungen und zusätzliche Abschreibungen	Nominalwert
294 Reserven	Nominalwert
295 Aufwertungsreserve Verwaltungsvermögen	Nominalwert
296 Neubewertungsreserve Finanzvermögen	Nominalwert
299 Bilanzüberschuss / -fehlbetrag	Nominalwert

Abschreibungsmethode und Abschreibungssätze

Finanzvermögen

Wertberichtigungen des Finanzvermögens werden vorgenommen, wenn eine Wertveränderung gegenüber dem Buchwert eintritt.

Verwaltungsvermögen

Das Verwaltungsvermögen wird gemäss Gemeinderatsbeschluss vom 20. Juni 2018 linear über folgende Nutzungsdauern abgeschrieben:

Bilanzkontogruppen	Anlagekategorie	Abschreibungsdauer
Böden	Böden	Keine
Strassen, Verkehrswege	Strassen, Verkehrswege	30 Jahre
	Brücken, Kunstbauten (konventionelle Bauweise)	60 Jahre
	Brücken, Kunstbauten (Leichtbauweise)	10 Jahre
Wasserbau	Wasserbau	50 Jahre
Übrige Tiefbauten	Übrige Tiefbauten (z. B. Friedhöfe, Plätze)	40 Jahre
	Kanal- und Leitungsnetze	40 Jahre
	Abwasseranlagen, Abfallanlagen (Tiefbauten)	40 Jahre
Hochbauten	Gebäude, Hochbauten (konventionelle Bauweise)	30 Jahre
	Gebäude, Hochbauten (Leichtbauweise)	25 Jahre
	Abwasseranlagen, Abfallanlagen (Hochbauten)	25 Jahre
Waldungen, Alpen	Waldungen, Alpen	Keine
Mobilien	Mobilien	5 Jahre
	Maschinen	5 Jahre
	Fahrzeuge	5 Jahre
	Spezialfahrzeuge	10 Jahre
	Hardware	5 Jahre
Anlagen im Bau	Anlagen im Bau im Verwaltungsvermögen	Keine
Übrige Sachanlagen	Übrige Sachanlagen	Nach erwarteter Nutzungsdauer
Immaterielle Anlagen	Software	5 Jahre
	Lizenzen, Nutzungsrechte, Markenrechte	5 Jahre
	Planungskosten	10 Jahre
	übrige immaterielle Anlagen	5 Jahre
Darlehen	Darlehen	Keine
Beteiligungen, Grundkapitalien	Beteiligungen, Grundkapitalien	Keine
Investitionsbeiträge	Investitionsbeiträge	Gemäss Anlagekategorie des finanzierten Objekts
Passivierte Anschlussbeiträge	Passivierte Anschlussbeiträge	10 Jahre

ANHANG ZUR JAHRESRECHNUNG

Politische Gemeinde Waldkirch

Eigenkapitalnachweis

Der Eigenkapitalnachweis per 31. Dezember 2020 zeigt die Ursachen der Veränderung des Eigenkapitals auf.

Konto	Bezeichnung	Anfangsbestand 01.01.2021	Abnahme	Zunahme	Endbestand 31.12.2021
2900	Spezialfinanzierung im Eigenkapital (EK)	5'658'520.33		53'742.74	5'712'263.07
290010	Spezialfinanzierung im EK, Feuerwehr	376'905.68		46'846.40	423'752.08
290030	Spezialfinanzierung im EK, Abfallbeseitigung	130'515.94		53.90	130'569.84
290040	Spezialfinanzierung im EK, Abwasserbeseitigung	5'151'098.71		6'842.44	5'157'941.15
2910	Fonds im Eigenkapital	1'136'741.06	139'259.60	164'274.36	1'161'755.82
291000	Kulturfonds	338'131.84		550.27	338'682.11
291001	Ausbildungsfonds Bernhardzell	23'086.20	23'086.20		0.00
2910010	Energiefonds	100'231.86	111'135.45	111'168.87	100'265.28
2910011	Ersatzabgaben für Parkplatzbauten	60'002.75		5'020.05	65'022.80
291002	Fonds Sport und Freizeitgestaltung	357'759.40		19'878.03	377'637.43
291003	Ausbildungsfonds Waldkirch	38'195.62		23'174.22	61'369.84
291004	Fonds der Primarschule Bernhardzell	37'907.60			37'907.60
291005	Fonds für soziale Zwecke	85'904.97		28.64	85'933.61
291006	Fonds Papiersammelkasse Primarschule Waldkirch	3'367.77	2'337.95	1'858.71	2'888.53
291007	Fonds Papiersammelkasse Oberstufen	9'198.46	2'700.00	2.22	6'500.68
291008	Fonds Vereinskasse	24'531.51		8.18	24'539.69
291009	CO2-Fonds	58'423.08		2'585.17	61'008.25
2940	Ausgleichsreserve	2'616'902.73		87'225.33	2'704'128.06
294000	Ausgleichsreserve	2'616'902.73		87'225.33	2'704'128.06
2999	Kumulierte Ergebnisse der Vorjahre	3'263'852.12			3'263'852.12
299000	Kumulierte Ergebnisse der Vorjahre	3'263'852.12			3'263'852.12

Gewährleistungsspiegel

Keine Eventualverbindlichkeiten per 31. Dezember 2021.

Rückstellungsspiegel

Die Zusammenstellung zeigt alle per 31. Dezember 2021 betriebsnotwendigen Rückstellungen für spätere Aufwendungen.

Konto	Bezeichnung	Anfangsbestand 01.01.2021	Abnahme	Zunahme	Endbestand 31.12.2021
2050	Kurzfristige Rückstellungen aus Mehrleistungen des Personals	29'944.85	13'770.90		16'173.95
205000	Rückstellung Löhne, Verwaltung	18'320.30	11'801.45		6'518.85
205002	Rückstellung Löhne, Werkhof	11'624.55	1'969.45		9'655.10
2051	Kurzfristige Rückstellungen für andere Ansprüche des Personals	90'000.00	90'000.00		0.00
205100	Kurzfristige Rückstellung für andere Ansprüche des Personals	90'000.00	90'000.00		0.00
2059	Übrige kurzfristige Rückstellungen	170'614.15	170'614.15		0.00
205900	Rückstellung zu hoch fakturierte Steuern	170'614.15	170'614.15		0.00

2050 Kurzfristige Rückstellungen aus Mehrleistungen des Personals

Die Abgrenzungen für Ferien über Mehrstunden konnten im Jahr 2021 markant abgebaut werden.

2051 Kurzfristige Rückstellungen für andere Ansprüche des Personals

Die Rückstellungen für Vergütung Pausenaufsicht (Fr. 90'000.00) infolge Gerichtsentscheid, welcher für den ganzen Kanton verbindlich war, wurden im 2021 vollständig aufgelöst.

2059 Übrige kurzfristige Rückstellungen

Auch die Rückstellung zu hoch fakturierte Steuern über Fr. 170'614.15 wurde im Rechnungsjahr 2021 vollständig aufgelöst.

ANHANG ZUR JAHRESRECHNUNG

Politische Gemeinde Waldkirch

Beteiligungsspiegel

Die Gemeinde kann ihre Aufgaben unter Vorbehalt bestimmter Voraussetzungen alleine oder mit anderen Gemeinden gemeinsam erfüllen oder anderen externen Leistungserbringer übertragen. Sie kann privat- oder öffentlich-rechtliche Unternehmen gründen oder sich daran beteiligen. Der Beteiligungsspiegel zeigt alle wesentlichen kapitalmässigen Beteiligungen auf, welche Aufgaben der Gemeinde Waldkirch lösen.

Wesentlich ist eine Beteiligung dann, wenn:

- eine grössere kapitalmässige Beteiligung vorliegt;
- höhere Betriebsbeiträge geleistet werden oder
- die Gemeinde einen massgeblichen Einfluss auf die Steuerung hat.

Name	Gruppenwasserversorgung BHW
Rechtsform	örtliche Korporation
Tätigkeit, erfüllte öffentliche Aufgaben	Gewährleistung der Wasserversorgung
Anteil der Gemeinde Waldkirch	22,15% der Kosten
Wesentliche weitere Miteigentümer an der Organisation	Berg, Häggenschwil, Roggwil und Wittenbach
Eigene Untergesellschaften	Keine

Name	Sicherheitsverbund Region Gossau
Rechtsform	Zweckverband
Tätigkeit, erfüllte öffentliche Aufgaben	Erfüllung von Aufgaben im Zusammenhang mit dem Bevölkerungsschutz, wie insbesondere Feuerwehr, Zivilschutz, Führungsorgan und Polizei.
Anteil der Gemeinde Waldkirch	Pauschalbeitrag auf der Basis der Einwohnerzahl per 31. Dezember des Vorjahres
Wesentliche weitere Miteigentümer an der Organisation	Andwil, Degersheim, Flawil, Gossau
Eigene Untergesellschaften	Keine

Name	Abwasserverband Niederbüren
Rechtsform	Zweckverband
Tätigkeit, erfüllte öffentliche Aufgaben	Reinigung von Abwasser
Anteil der Gemeinde Waldkirch	18,12% der Kosten
Wesentliche weitere Miteigentümer an der Organisation	Andwil, Gossau, Hauptwil, Niederbüren, Niederhelfenschwil, Oberbüren
Eigene Untergesellschaften	Keine

Name	Stiftung Wiborada, Bernhardzell
Rechtsform	Stiftung
Tätigkeit, erfüllte öffentliche Aufgaben	Bau und Betrieb eines Alters- und Pflegeheimes in Bernhardzell gemäss Leistungsauftrag der Stifterin
Anteil der Gemeinde Waldkirch	Fr. 5'026'666 (Darlehen per 31. Dezember 2021)
Wesentliche weitere Miteigentümer an der Organisation	Gemeinde Häggenschwil
Eigene Untergesellschaften	Keine

ANHANG ZUR JAHRESRECHNUNG

Politische Gemeinde Waldkirch

Name	Abraxas Informatik AG (vormals Abraxas VRSG Holding AG)
Rechtsform	Aktiengesellschaft
Tätigkeit, erfüllte öffentliche Aufgaben	Erbringung von Informatik- und damit zusammenhängender Beratungsdienstleistungen hauptsächlich für öffentliche Gemeinwesen und Organisationen mit öffentlicher Zweckbestimmung.
Anteil der Gemeinde Waldkirch	150 Namenaktien à Fr. 100 Nennwert
Wesentliche weitere Miteigentümer an der Organisation	Kantone, Gemeinden
Eigene Untergesellschaften	Ja

Name	Genossenschaft Wohnsiedlung Wilen-Waldkirch
Rechtsform	Genossenschaft
Tätigkeit, erfüllte öffentliche Aufgaben	Die Genossenschaft bezweckt dauerhaft den Bedarf an Wohnraum für betagte, wirtschaftlich schwache Einwohner in der Gemeinde Waldkirch zu tragbaren finanziellen Bedingungen anzubieten, zu erhalten und zu decken durch den Erwerb, die Verwaltung oder Vermietung von Wohnungen.
Anteil der Gemeinde Waldkirch	200 Anteilsscheine à Fr. 500.00
Wesentliche weitere Miteigentümer an der Organisation	Genossenschafter
Eigene Untergesellschaften	Keine

Name	Genossenschaft Schmittewis Bernhardzell
Rechtsform	Genossenschaft
Tätigkeit, erfüllte öffentliche Aufgaben	In der Gemeinde Waldkirch, insbesondere im Dorfteil Bernhardzell, dauerhaft den Bedarf an Wohnraum für betagte Einwohner der Gemeinde, zu tragbaren finanziellen Bedingungen anzubieten, zu erhalten und zu decken, unter Wahrung der politischen und konfessionellen Neutralität sowie eines gemeinnützigen Charakters, in gemeinsamer Selbsthilfe und unter Ausschluss der Gewinnorientierung.
Anteil der Gemeinde Waldkirch	50 Genossenschaftsanteilsscheine à Fr. 2'000.00
Wesentliche weitere Miteigentümer an der Organisation	Genossenschafter
Eigene Untergesellschaften	Keine

Name	Kindes- und Erwachsenenschutzbehörde (KESB) Region Gossau
Rechtsform	Zweckverband
Tätigkeit, erfüllte öffentliche Aufgaben	Sozialdienst
Anteil der Gemeinde Waldkirch	
Wesentliche weitere Miteigentümer an der Organisation	Andwil, Degersheim, Flawil, Gaiserwald, Gossau, Niederbüren
Eigene Untergesellschaften	Keine

Name	IG GIS AG
Rechtsform	Aktiengesellschaft
Tätigkeit, erfüllte öffentliche Aufgaben	Sicherstellung eines effizienten, kostengünstigen und bedarfsgerechten Betriebs eines GIS im Auftrag der beteiligten Kantone und Gemeinden
Anteil der Gemeinde Waldkirch	
Wesentliche weitere Miteigentümer an der Organisation	50 % Stadt St.Gallen und 11 Partnergemeinden
Eigene Untergesellschaften	Keine

ANHANG ZUR JAHRESRECHNUNG

Politische Gemeinde Waldkirch, Anlagenspiegel Anlagensklasse

	Anschaffungskosten			Kumulierte Abschreibungen			Umglied-			Buchwert per 31.12.21
	Stand per 01.01.21	Zugänge (+) Abgänge (-)	Stand per 31.12.21	Stand per 01.01.21	Planmässige Abschreibungen	Ausserplanm. Abschreibungen	Abgänge (+) Wert-	Umgliede- rungen	Stand per 31.12.21	
Finanzanlagen FV										
1070 Aktien und Anteilscheine	215'700.00	5'000.00	220'700.00	0.00	0.00	0.00	0.00	0.00	0.00	220'700.00
1071 Verzinsliche Anlagen	3'339'526.09	20'683.41	3'360'209.50	0.00	0.00	0.00	0.00	0.00	0.00	3'360'209.50
Total Finanzanlagen FV	3'555'226.09	25'683.41	3'580'909.50	0.00	0.00	0.00	0.00	0.00	0.00	3'580'909.50
Sachanlagen FV										
1080 Grundstücke FV	2'453'000.00	0.00	2'453'000.00	0.00	0.00	0.00	0.00	0.00	0.00	2'453'000.00
1084 Gebäude FV	2'083'100.00	-117'100.00	1'966'000.00	0.00	0.00	0.00	0.00	0.00	0.00	1'966'000.00
Total Sachanlagen FV	4'536'100.00	-117'100.00	4'419'000.00	0.00	0.00	0.00	0.00	0.00	0.00	4'419'000.00
Sachanlagen VV										
1401 Strassen / Verkehrswege	1'838'178.84	14'343.75	1'852'522.59	0.00	-73'826.50	0.00	0.00	0.00	-147'055.40	1'705'467.19
1402 Wasserbau	853'830.90	-40'053.00	813'777.90	-19'551.40	-18'601.25	0.00	0.00	0.00	-38'152.65	775'625.25
1403 Übrige Tiefbauten	54'213.85	0.00	54'213.85	-1'355.35	-1'355.35	0.00	0.00	0.00	-2'710.70	51'503.15
1404 Hochbauten	18'484'729.33	0.00	18'798'181.38	-760'340.35	-842'996.97	0.00	0.00	0.00	-1'603'337.32	17'194'844.06
1406 Mobilien VV	76'363.80	0.00	76'363.80	-76'363.80	0.00	0.00	0.00	0.00	-76'363.80	0.00
1407 Anlagen im Bau VV	505'380.10	792'995.16	984'923.21	0.00	0.00	0.00	0.00	0.00	0.00	984'923.21
Total Sachanlagen VV	21'812'696.82	767'285.91	22'579'982.73	-930'839.80	-936'780.07	0.00	0.00	0.00	-1'867'619.87	20'712'362.86
Immaterielle Anlagen										
1407 Anlagen im Bau VV	0.00	60'737.25	60'737.25	0.00	0.00	0.00	0.00	0.00	0.00	60'737.25
1429 Übrige immaterielle Anlagen	47'473.80	0.00	47'473.80	-6'782.00	-6'782.00	0.00	0.00	0.00	-13'564.00	33'909.80
Total Immaterielle Anlagen	47'473.80	60'737.25	108'211.05	-6'782.00	-6'782.00	0.00	0.00	0.00	-13'564.00	94'647.05
Darlehen										
1445 Darlehen an private Unternehmungen	5'199'999.80	-173'333.40	5'026'666.40	0.00	0.00	0.00	0.00	0.00	0.00	5'026'666.40
Total Darlehen	5'199'999.80	-173'333.40	5'026'666.40	0.00	0.00	0.00	0.00	0.00	0.00	5'026'666.40
Langfristige Finanzverbindlichkeiten										
2068 Passivierete Anschlussbeiträge	-458'410.65	-194'342.05	-652'752.70	21'547.90	45'263.90	0.00	0.00	0.00	66'811.80	-585'940.90
Total Langfristige Finanzverbindlichkeiten	-458'410.65	-194'342.05	-652'752.70	21'547.90	45'263.90	0.00	0.00	0.00	66'811.80	-585'940.90
Gesamttotal	34'693'085.86	368'931.12	35'062'016.98	-916'073.90	-898'298.17	0.00	0.00	0.00	-1'814'372.07	33'247'644.91

ANHANG ZUR JAHRESRECHNUNG

Politische Gemeinde Waldkirch, Verpflichtungskreditkontrolle

Datum	Kreditgeber	Beschluss-Nr.	Kredit	Konto	Kreditbezeichnung	Gesamtkredit		Budget		Objektstand		Restkredit (+)		Abnahme		Rechnung		
						Saldo	Saldo	2022	Saldo	2021	Kreditüber-	Datum	Organ	2021	Saldo			
20.10.19	VOLK	BIN00007	2'950'000.00	INV00004	Sportstättenplanung, Baukosten	2'950'000.00	2'348'000.00	2'348'000.00	602'024.45	2'347'975.55							508'557.00	
11.04.21	VOLK	BIN00008	100'000.00	INV00009	Ortseingangstafeln elektronisch (2 Stück inkl. Software)	100'000.00	100'000.00	100'000.00	102'216.25	-2'216.25								52'303.60
11.04.21	VOLK	BIN00010	100'000.00	INV00012	Mehrzweckhalle Bünt, Waldkirch, Vorprojekt Gesamt-	100'000.00	60'000.00	60'000.00	26'613.60	73'386.40								26'613.60
11.04.21	VOLK	BIN00011	100'000.00	INV00013	sanierung inkl. Wärmedämmung/Machbarkeitsstudie	100'000.00	65'000.00	65'000.00	34'123.65	65'876.35								34'123.65
11.04.21	VOLK	BIN00009	80'000.00	INV00018	Mehrzweckhalle / Schulhaus Bernhardzell, Vorprojekt	80'000.00	80'000.00	80'000.00	57'201.20	22'798.80								57'201.20
19.02.2013	RAT	BIN00003	5'720'000.00	INV00037	Gesamtsanierung inklusive Wärmedämmung/Vorprojekt OZ Bünt, Ersatz Personenlift Darlehen an Wohn- und Pflegezentrum Wiborada, Rückzahlung 2022	5'720'000.00	-173'300.00	-173'300.00		5'027'000.00								

VOLK = Volksabstimmung
 BÜRGER = Bürgerversammlung
 RAT = Gemeinderat

ANHANG ZUR JAHRESRECHNUNG

Technische Betriebe

Anlagearten gemäss Branchenrichtlinie	Nutzungsdauer	Abschreibungsdauer
Konzessionen und Rechte		
Konzessionen	Dauer	
Landreserven		
Landanteil bei Miteigentum		
Anlagebenutzungs-, Energietransport- & übrige Rechte v. Dritten	wie Anlage oder Vertragsdauer	
Energiebezugsrechte von Dritte		
Anlagenbenutzungsrechte von Leitungen an Dritte		
Anlagenbenutzungsrechte von Unterwerken an Dritte		
Energiebezugs- und Transportrechte an Dritte		
Bau- und Benutzungsrechte		
Beteiligungen		
Allgemeine Anlagen		
Grundstücke		
Betriebsgebäude (je nach Bauweise)	30 bis 50 Jahre	30 Jahre
Verwaltungsgebäude (je nach Bauweise)	40 bis 60 Jahre	40 Jahre
Geschäftsausstattung, Mobiliar	5 bis 10 Jahre	5 Jahre
Vermittlungsanlagen	5 bis 10 Jahre	5 Jahre
Werkzeuge, Geräte, Maschinen	5 bis 10 Jahre	5 Jahre
Lagereinrichtungen	15 bis 20 Jahre	15 Jahre
EDV-Anlagen, Hardware	3 bis 5 Jahre	5 Jahre
EDV-Anlagen, Software inkl. Einführung	3 bis 6 Jahre	5 Jahre
Leichtfahrzeuge	3 bis 8 Jahre	5 Jahre
Schwerfahrzeuge	10 bis 20 Jahre	10 Jahre
Erzeugungsanlagen		
Gaskombikraftwerke	15 bis 20 Jahre	
Dampfkraftwerksanlagen	25 bis 30 Jahre	
Kernkraftwerksanlagen	30 bis 40 Jahre	
Wärmeerkraftkopplungsanlagen, Blockheizkraftwerke	10 bis 15 Jahre	
Wasserkraftwerksanlagen		
– Staumauern, Staudämme	40 bis 80 Jahre	
– Triebwasserweg, Druckstollen, Druckschächte	40 bis 80 Jahre	
– Wehranlagen, Fassungen, Freispiegelstollen	40 bis 80 Jahre	
– Stollen, Wasserschloss, Druckschacht, OW-, UW-Kanal, Ausgleichsbecken	40 bis 80 Jahre	
– Bauten für Transportwege	40 bis 80 Jahre	
– Turbinen, Generatoren	30 bis 40 Jahre	
– Kraftwerksnetzanlagen, Primäranlagen	30 bis 35 Jahre	
– Stahlwasserbau, übrige Wasserbauanlagen	40 bis 80 Jahre	
– Sekundäranlagen, Notstromaggregate	10 bis 15 Jahre	
– Kraftwerksleittechnik	10 bis 15 Jahre	
Solar- und Windkraftwerke	10 bis 20 Jahre	10 Jahre
HS-Übertragungsnetz		
Grundstücke		
Kabel 380 / 220 kV	35 bis 40 Jahre	
Freileitung 380 / 220 kV Stahl mit Erdseil ohne Nachrichtenkabel	55 bis 60 Jahre	
Nachrichtenkabel Freiluft	15 bis 20 Jahre	
Nachrichtenbodenkabel	20 bis 25 Jahre	
Unterwerksgebäude	45 bis 50 Jahre	
Leistungs- und Kuppeltransformatoren	30 bis 35 Jahre	
Leitungsfelder	30 bis 35 Jahre	
Schutz-, Messanlagen, leittechnische Anlagen usw.	10 bis 15 Jahre	

ANHANG ZUR JAHRESRECHNUNG

Technische Betriebe

Anlagearten gemäss Branchenrichtlinie	Nutzungsdauer	Abschreibungsdauer
MS- und NS-Verteilnetz, ÖB-Netz		
Grundstücke		
Trasse Rohranlage MS und NS inkl. ÖB	55 bis 60 Jahre	55 Jahre
Kabeltunnel	75 bis 80 Jahre	75 Jahre
Kabel 150 / 50 kV	35 bis 40 Jahre	
Kabel MS	35 bis 40 Jahre	40 Jahre
Kabel NS (Energiekabel)	35 bis 40 Jahre	40 Jahre
Nachrichtenbodenkabel	20 bis 25 Jahre	25 Jahre
Freileitung 150 / 50 kV (Stahl oder Beton mit Erdseil ohne Nachrichtenkabel)	55 bis 60 Jahre	
Freileitung 150 / 50 kV (Holz)	20 bis 25 Jahre	
Freileitung MS (Holz)	20 bis 25 Jahre	25 Jahre
Freileitung MS (Stahl oder Beton mit Erdseil ohne Nachrichtenkabel)	35 bis 40 Jahre	40 Jahre
Nachrichtenkabel Freiluft	15 bis 20 Jahre	
Freileitung NS (Holz)	20 bis 25 Jahre	25 Jahre
Unterwerk Gebäude (Hauptstation)	45 bis 50 Jahre	
Unterwerk Netztrafo	30 bis 35 Jahre	
Unterwerk Leitungsfelder	30 bis 35 Jahre	
Unterwerk Schutz-, Messanlagen, leittechnische Anlagen, Rundsteueranlagen, Kondensatorbatterien usw.	10 bis 15 Jahre	
Trafostation Gebäude konventionelle Bauweise	45 bis 50 Jahre	45 Jahre
Trafostation Gebäude Leichtbauweise	30 bis 35 Jahre	30 Jahre
Trafostation (MS/NS) Trafo	30 bis 35 Jahre	35 Jahre
Masttrafostation (Stahl und Holz) inkl. Elektrischer Ausrüstung	25 bis 30 Jahre	30 Jahre
Trafostation Schalteinrichtungen (luft- und gasisoliert)	30 bis 35 Jahre	35 Jahre
Trafostation Steuer-, Mess- und Schutzeinrichtungen, Kondensatorbatterien usw.	10 bis 15 Jahre	15 Jahre
Kundenanschlüsse Kabel	35 bis 40 Jahre	35 Jahre
Kundenanschlüsse Freileitungen	20 bis 25 Jahre	20 Jahre
Kabelverteilkabinen	35 bis 40 Jahre	40 Jahre
Zähler und Messeinrichtungen mechanisch	20 bis 25 Jahre	25 Jahre
Zähler und Messeinrichtungen elektronisch	10 bis 15 Jahre	15 Jahre
Fahrbare Stromaggregate	15 bis 20 Jahre	15 Jahre
ÖB Kabelleitungen	35 bis 40 Jahre	40 Jahre
ÖB Freileitungen (komplett)	20 bis 25 Jahre	20 Jahre
ÖB Anlagen oberirdisch (Kandelaber und Ausleger)	20 bis 25 Jahre	20 Jahre

ANHANG ZUR JAHRESRECHNUNG

Technische Betriebe

Eigenkapitalnachweis

Der Eigenkapitalnachweis per 31. Dezember 2021 zeigt die Ursachen der Veränderung des Eigenkapitals auf.

Konto	Bezeichnung	Anfangsbestand 01.01.2021	Zunahme	Abnahme	Endbestand per 31.12.2021
29	Eigenkapital	1'393'986.33	461'953.93		1'855'940.26
2990	Jahresergebnis		461'953.93		461'953.93
299000	Jahresergebnis		461'953.93		461'953.93
2999	Kumulierte Ergebnisse der Vorjahre	1'393'986.33			1'393'986.33
299900	Kumulierte Ergebnisse der Vorjahre	1'393'986.33			1'393'986.33

Gewährleistungsspiegel

Keine Eventualverbindlichkeiten per 31. Dezember 2021.

Rückstellungsspiegel

Die Zusammenstellung zeigt alle per 31. Dezember 2021 betriebsnotwendigen Rückstellungen für spätere Aufwendungen.

Konto	Bezeichnung	Anfangsbestand 01.01.2021	Zunahme	Abnahme	Endbestand per 31.12.2021
2050	Kurzfristige Rückstellungen aus Mehrleistungen des Personals	3'711.85		3'642.75	69.10
205000	Rückstellung Löhne	3'711.85		3'642.75	69.10

2050 Kurzfristige Rückstellungen aus Mehrleistungen des Personals

Die Abgrenzungen für Ferien über Mehrstunden konnten im Jahr 2021 auch bei den Technischen Betrieben Waldkirch markant abgebaut werden.

ANHANG ZUR JAHRESRECHNUNG

Technische Betriebe, Anlagenspiegel Anlagenklasse

	Anschaffungskosten			Kumulierte Abschreibungen			Buchwert		
	Stand per 01.01.21	Zugänge (+) Abgänge (-)	Umgliederungen	Stand per 31.12.21	Planmässige Abschreibungen	Ausserplanm. Abschreibungen Wertberichtigungen	Abgänge (+)	Umgliederungen	Stand per 31.12.21
Sachanlagen VV									
1403 Übrige Tiefbauten	2'555'662.60	644'131.76	0.00	3'199'794.36	-106'121.65	0.00	0.00	0.00	3'093'672.71
1404 Hochbauten	968'626.04	294'355.30	0.00	1'262'981.34	-47'925.73	0.00	0.00	0.00	1'215'055.61
1409 Übrige Sachanlagen	542'971.41	1'054'020.92	1'003'351.71	593'640.62	-39'796.93	0.00	0.00	0.00	553'843.69
Total Sachanlagen VV	4'067'260.05	1'992'507.98	0.00	5'056'416.32	-193'844.31	0.00	0.00	0.00	4'862'572.01
Langfristige Finanzverbindlichkeiten									
2068 Passivierte Anschlussbeiträge	153'479.05	5'623.00	0.00	159'102.05	-17'518.24	0.00	0.00	0.00	141'583.81
Total Langfristige Finanzverbindlichkeiten	153'479.05	5'623.00	0.00	159'102.05	-17'518.24	0.00	0.00	0.00	141'583.81

Der Anlagenspiegel der Technischen Betriebe enthält sehr viele einzelne Anlagen. Hier abgebildet ist der Zusammenschluss der einzelnen Anlagenkategorien. Der detaillierte Anlagenspiegel kann bei der Abteilung Finanzen bezogen werden.

ANHANG ZUR JAHRESRECHNUNG

Technische Betriebe, Verpflichtungskreditkontrolle

Datum	Kreditgeber	Beschluss-Nr.	Kredit	Konto	Kreditbezeichnung	Gesamtkredit		Budget		Objektstand		Abnahme		Rechnung
						Saldo	Saldo	2022	Saldo	2021	Restkredit (+)	Datum	Organ	
19.04.2020	VOLK	BIN00014	895'000.00	INV00001	Kabelleitungen	895'000.00	205'000.00	226'220.61	668'779.39					101'129.04
28.03.2019	BÜRGER	BIN00002	290'000.00	INV00004	TS Obergrimm / Ersatz Maststation	290'000.00		311'056.46	-21'056.46					13'251.00
28.03.2019	BÜRGER	BIN00003	160'000.00	INV00005	MS-Kabelleitung: TS Obergrimm - TS Niederwil	160'000.00		139'707.24	20'292.76					11'398.60
28.03.2019	BÜRGER	BIN00004	190'000.00	INV00006	MS-Kabelleitung: TS Obergrimm - TS Fronackeren	190'000.00		206'042.09	-16'042.09					9'529.25
28.03.2019	BÜRGER	BIN00005	95'000.00	INV00007	MS-Kabelleitung: TS Obergrimm - TS Obergrimm/ Kapelle	95'000.00		77'861.27	17'138.73					10'913.80
28.03.2019	BÜRGER	BIN00006	110'000.00	INV00008	MS-Kabelleitung: TS Obergrimm - TS Vormülenen	110'000.00		93'832.49	16'167.51					11'416.80
28.03.2019	BÜRGER	BIN00007	115'000.00	INV00009	MS-Kabelleitung: TS Fronackeren - TS Rüti	115'000.00		97'140.11	17'859.89					10'861.35
19.04.2020	VOLK	BIN00015	254'000.00	INV00010	Neubau TS Bilchegg	254'000.00	10'000.00	186'248.36	67'751.64					179'820.36
19.04.2020	VOLK	BIN00018	195'000.00	INV00011	MS-Kabelleitung: TS Bünt - TS Fillisweid	195'000.00	30'000.00	123'304.38	71'695.62					118'275.18
19.04.2020	VOLK	BIN00016	234'000.00	INV00012	MS-Kabelleitung: TS Fillisweid - TS Bilchegg	234'000.00	20'000.00	186'248.36	47'374.74					180'208.29
19.04.2020	VOLK	BIN00017	239'000.00	INV00013	MS-Kabelleitung: TS Bilchegg - TS Niederwil	239'000.00	5'000.00	222'131.32	16'868.68					215'913.61
11.04.2021	VOLK	BIN00008	190'000.00	INV00016	TS Tierlihueb: Erweiterung Schaltanlage Trafo und Schutz	190'000.00	180'000.00	60'824.49	129'175.51					60'824.49
11.04.2021	VOLK	BIN00009	220'000.00	INV00017	Obere Tierlihueb (MS und NS Kabelleitungen)	220'000.00	190'000.00	7'571.02	212'428.98					7'571.02
11.04.2021	VOLK	BIN00010	80'000.00	INV00018	MS Kabelleitung Wolfertsweis bis Scheiwil	80'000.00	70'000.00	7'374.27	72'625.73					7'374.27

VOLK = Volksabstimmung
BÜRGER = Bürgerversammlung

ANHANG ZUR JAHRESRECHNUNG

Veröffentlichung der Besoldung von Behördemitgliedern gem. Art. 123b Gemeindegesetz

Behörde ¹	Name	Funktion ²	Pensum in Prozent ²	Bruttoentschädigung für Behördentätigkeit ³	Spesenvergütung für Behördentätigkeit ⁴	Zusätzliche Entschädigung ⁵	Total jährliche Entschädigung
Rat	Zaccari Aurelio	Präsident	100	189'223	10'000		199'223
Rat	Brühlmann Guido	Mitglied		11'433	1'200		12'633
Rat	Fürer Daniel	Mitglied		18'503	1'000		19'503
Rat	Grob Thomas	Mitglied		14'297	1'000		15'297
Rat	Roth Susanne	Mitglied		10'443	1'100		11'543
Rat	Sutter Urban	Mitglied		10'382	1'000		11'382
Rat	Wirth Christof	Mitglied		10'848	1'000		11'848
Schulrat	Roth Susanne	Präsident	30	47'352	1'040		48'392
Schulrat	Büsser Christian	Mitglied		6'190	500		6'690
Schulrat	Helg Irene	Mitglied		7'109	555		7'664
Schulrat	Huwiler Marcel	Mitglied		6'225	500		6'725
Schulrat	Keller Priska	Mitglied		8'377	980		9'357
Schulrat	Keller René	Mitglied		7'279	500		7'779
Schulrat	Luder Sandra	Mitglied		8'476	620		9'096
GPK	Maltaric Daniel	Präsident		1'778			1'778
GPK	Keller Andreas	Mitglied		885			885
GPK	Moser Daniel	Mitglied		1'211			1'211
GPK	Spaar Peter	Mitglied		1'053			1'053
GPK	Stalder Björn	Mitglied		1'053			1'053
Rat				265'129	16'300	0	281'429
Schulrat				91'008	4'695	0	95'703
GPK				5'980	0	0	5'980

¹ Betroffen von der Veröffentlichung der Besoldung sind die von der Bürgerschaft gewählten Behördenmitglieder.

² Nur bei Anstellung im Monatslohn zu erwähnen.

³ Massgebend ist der Bruttolohn, welcher im Lohnausweis unter Ziff. 8 Bruttolohn total ausgewiesen wird.

⁴ Diese Angabe bezieht sich auf Ziff. 13 Spesenvergütungen des Lohnausweises und enthält nebst effektiven Spesen auch Pauschalespesen sowie Beiträge an die Weiterbildung.

⁵ Entschädigungen über Fr. 500.-, die ein Behördenmitglied für seine Tätigkeit in Organen juristischer Personen des öffentlichen oder privaten Rechts erhält, in die es von der Gemeinde direkt oder indirekt abgeordnet wurde, sofern die Entschädigung dem Behördenmitglied und nicht der Gemeinde zufließt. Entschädigungen, welche bereits im Bruttolohn des Lohnausweises berücksichtigt sind, müssen nicht erwähnt werden. Zusätzlich werden hier gratis abgegebene Halbtaxabonnemente der Schweizerischen Bundesbahnen (SBB) oder Reka-Check-Vergünstigungen bis Fr. 600.- jährlich ausgewiesen.



T 058 228 79 00

Bernhardzellerstrasse 28 / 9205 Waldkirch

www.waldkirch.ch